盛京時報
晚刊
八月十一日發行

本報價目本埠每份每月一圓四角（晨晚）外埠郵費在內每份每月一圓六角（晨晚）零售每份六分（晨晚）廣告刊費五號字每行十二字一日二圓（新聞）長期另議
發行人　染谷保藏
編輯人　菊池貞二
印刷人　東　光明
發行所　奉天稱田町九番地　盛京時報社
電話（編輯部二－三八二二番　營業部二－二〇二二番　二－一八九七番）城內支所四－二三六八號　營口支社奉天一－三三〇番
各埠支社　新京東六馬路　哈爾濱新八站承德路　大連柴町二番地　大阪北區堂島濱通一

重光與李維特諾夫 開第三次談判妥協

日蘇成立停戰協定

【莫斯科十日急電】駐蘇重光大使、十日午後與李特維諾夫外務人民委員之間、關於張鼓峯事件、實行第三次會議、然至午後十時、兩者間遂成立停戰協定、

停戰協定成立經過

【莫斯科十日電】關於張鼓峰事件 重光、李特維諾夫之第三次會見、於十日午後十時終了、重光大使關於與李特維諾夫停戰之提案、携歸官邸、與土井陸軍、川細海軍兩武官由專門的見地、加以愼重檢討、意見完全一致、因之重光大使於當夜十二時、又在外務人民委員部與李特維諾夫會見、正式表明受諾提案之意、停戰協定、自此完全成立、

停戰協定提案 重光、李第三次會談

【莫斯科十日電】重光駐蘇大使、十日午后七時、訪問李特維諾夫於外務人民委員部、關於張鼓峰事件、舉行第三次會見、席間、重光大使基於本國政府之訓令、關於在現地停止日蘇兩軍戰鬪、提示新案、蘇側亦同意此案、於是關於停戰、兩者意見、遂告一致、會見至午后九時始終了、預定十日晚即可聞該確定案、成立、

第三次會談內容

【紐約十日電】據此間接到之美聯社莫斯科電訊、關於張鼓峯事件、報道重光李特維諾夫第三次會談之內容如左、據確息云、十日在重光李特維諾夫第三次會談、重光大使提議新休戰案、外務人民委員、亦表受諾之意、日蘇兩軍之暫定停戰協定、於茲成立、該停戰協定、當即可實行、

定例內政會議

【東京十日電】十日之定例內政會議、午後一時、在首相官邸舉行、近衛首相、末次內相、荒木文相等均出席、以國境紛爭事件爲中心、交換種種意見、午后二時許散會、

倫敦外交界安堵

【倫敦十一日電】哈里法克斯外長、十日下午三時、赴首相官邸、訪問張伯倫首相、關於遠東問題及其他國際情勢、作長時間之懇談、双方以爲日蘇紛爭、不致更重大化、將告局地解決、意見似已見一致、至十日深更、傳在莫斯科成立停戰、協力消息、倫敦各報、於十一日咸以大題登載此訊、雖關於畫定國境交涉、前途尚不免相當困難、然倫敦外交界、竊見危機已去、似極安堵、

京城蘇總領事歸國 或陷於肅清犧牲乎

【京城十一日電】駐在京城之蘇聯總領事阿依細壽氏、以賜假歸朝之名義、規定十七日由淸津出發歸國、但該氏之復任已視爲絕望、故其在京城之知己、皆痛惜該氏之退職、且爲之憂慮、即蘇聯之駐在外國使臣與領事館員等、經過一定任期之者、皆被命令其一次歸國、恐阿依細壽氏亦將蹈此後轍、而犧牲於荒狂之血的肅淸工作、該氏於昭和十一年八月至京城就任、至今已滿二年、在此二年中、自軍部以次、平素皆保持密接關係、而於日蘇兩國親善上與以莫大貢獻、似成爲蘇聯人稀有而被信仰之親日家、此次之賜假歸國、據觀測該氏確實有行方不明之意味

定例三相會議

【東京十一日電】十一日定例三相會議、正午在首相官邸舉行、出席者有近衛首相、宇垣外相、池田藏相、首由外相報告十日在莫斯科舉行之重光李特維諾夫第三次會談之經過次之、關於對華諸問題、交換意見、於三時許散會、

國境現地狀況

【東京十一日電】陸軍省十一日午前十時三十分發表、
一、五二高地地方之蘇聯軍、昨十日日沒後攻擊前進、於接近日本軍陣地前百五米時、日本軍將其擊退、今日拂曉、彼此竟有三百米乃至四百米距離之對峙、
一、張鼓峯南側之蘇聯軍、於昨夜十二時左右攻擊前進、雖將演成手榴彈戰、亦將其擊退、今日拂曉後退矣、
一、沙草峯方面之日本軍左翼、昨夜雖受逆襲、即將其擊退、直至蘇軍陣地前二百米地方而止、約有一大隊兵力、具有機關槍及步兵砲、距左翼約有一千米、昨日平穩渡過、惟昨日午後七時左右、蘇軍之攻擊機十二架、對水流峰作向地下之射擊、

海軍航空隊活躍

【上海十一日電】艦隊報道部發表、十日海航空隊、在華南方面有左記之攻擊、
一、在粵漢鐵路西村車站附近、爆擊軍用汽車群、炸破十數輛、切斷路線數處、
二、爆擊黃埔軍需品工場、爆破大工場數棟、
三、爆擊廣東市外高角砲陣地、由直擊彈與以莫大之損害、
四、在楊子江方面之鄂城下流、爆擊湖隼型水雷艇（約百噸）一隻、竟擊沈之、

海軍機空炸西村驛廣州

【香港十日電】日海軍機、十日午后一時許、忽然出現於廣東郊外西村上空、炸毀粵漢鐵路及驛構內建築物、又一部隊、不顧豪雨、炸擊廣東市、

山西殘敵掃蕩戰 肅清已迫於眉睫

【北京十日電】在山西省南部之掃蕩殘敵戰、屬目於黃河線一帶急速進展、森本部隊、於七日擊破在張店鎭東方構築陣地之四川軍第百、四百七十六兩師以下約三千之敵軍、（敵遺棄屍体三百五十）、於八日又使馮庄之敵潰走、九日果敢追擊、一氣進出於黃河畔之茅津、以淸掃在茅津東北約二里地點淸掃四百許之敵軍、更於楡樹灣附近、擊滅約三百之敵軍、又在○○之部隊、八日在猗氏南方二里半轟陽及共周圍、擊破約有四千之敵軍、而於九日拂曉、包圍臨晉（猗氏西方五里）而攻擊之、與敵軍以莫大損害、（敵棄遺屍体約四百）一方面岩切部隊、由運城進擊解縣方面、因森本、岩切、○○等三部隊、共同快速進擊、全山西肅淸之日、已迫於眉睫矣、

國家總動員審議會 可決二勅令案

【東京十日電】在十日之國家總動員審議會、裁決二勅令案要項如左、
關於醫師、齒科醫師、藥劑師、看護婦等職業能力申告之勅令案、
一、申告義務者爲醫師、齒科醫師、藥劑師、及看護婦等、檢疫及召集中之陸海軍人軍屬不在內、
一、申告事項、姓名、性別、兵役官係、履歷、職業能力、健康狀態、及其他事項、
一、申告以昭和十三年爲第一次、以後每四年一次、即自八月一日起至八月十五日中申告之、
一、對管轄就業地之地方長官申告之、
關於使用於學校卒業之限制之徵兵令案、
一、厚生大臣指定之大學、專門學校、實業學校及其他依此指定之各種學校、均須依照厚生大臣所指定之學科修學、施行本令後之學校、關於對卒業者本諸雇傭契約之使用時、非學校之程度別、學科別、以及使用人員等、均須受厚生大臣之認可、右二案在外地者、亦準此實施、

九江陷落蔣狼狽 狂奔防衛武漢

擁四十餘萬大軍擬邀擊

【九江十日電】蔣介石對九江陷落、異常狼狽、現迅速圖謀武漢防衛陣之强化、貫通九江南昌、長沙、漢口之山岳地帶、化爲未曾有之一大堡壘、就中隔長江、北由大別山系之天險、南利用丘陵錯綜之地域、於外人顧問設計指導下、構築、堅固的陣地、分爲數段、擬阻止如奔流一般進擊之日本軍、拚命從事防備、在該陣地集結之敵大軍、稱爲無慮四、五十萬、其中在揚子江以南、有廿七個師、在九江前面、有張發奎麾下之第四集團十個師與徐源泉部下混合布陣、

斯達林師團暴動 戰車、毒瓦斯隊出動鎭壓

【京城十一日電】據由莫斯科經赫爾辛基而達此間之確息云、在莫斯科郊外野營中之斯達林師團軍隊、頃因薪餉等事之不滿、發生暴動、槍殺責任者將校二人、政治委員一人、國防人民委員部、當即嚴令該師團長採取某種相當手段、斷然鎭壓、惟之聯隊兵士、實力甚雄、經秘警大部隊令戰車毒瓦斯隊出動鎭壓、始告平息、至視爲暴動主謀者之四百人、已被逮捕、餘在嚴重監視中、將檢擧者陸續解往莫斯科、

桑港各報揭載 與蘇聯脫走兵會見談

【桑港九日電】九日當地發行之各報紙、如前所報之A、P特派員霍威德氏、由日本軍前線司令部發電、而與蘇聯脫走兵會見、其記事已滿載於紙面、要旨如左、
余爲日本駐外當局計、得以與蘇聯脫走之二名青年兵會見、因彼等皆受日本軍之優遇、共對余之談話如左、
余等之目標、以爲雖有防衛之自由祖國、牛馬以至身体、均被所奪、現在蘇聯軍士氣紊亂、恐於祖國將無所防衛、即青年士官於危急之時、亦不知將如何措置、士官之生活以及兵卒、皆不能充分得食、因有湯則無肉、有茶又無麵包、故余等雖謂爲自由而爭鬪、一至突擊之際未有不繼續落伍者、

在上海結成 日華政治俱樂部

【上海十一日電】在滬維新政府官吏及日人有志者、爲謀疏通意志、並求育成政府强化起見、呼應中國政治運動、決定結成政治俱樂部、擬於八月十三日、在上海新亞旅館、舉行結成式、前者新興俱樂部、爲中日實業及文化親善機關、已告成立、此所謂政治俱樂部將與之相呼應、包含政治上各層少壯者、預定爲大規模的組織、以資更生運動、頗爲期待

駐屯部隊徵發物資 湖南省民瀕於饑餓

【上海十日電】據逃入九江方面日軍佔領地域內之湖南省內地官吏楊某談稱、湖南省一帶、今年年成頗豐、惟東北部地方、尤以洞庭湖爲中心之澧縣、常德、沅江一帶地域、被洪水光顧、民衆無家可歸、其物資皆爲移動軍隊所徵發、致食糧莫能運入、瀕於饑餓、他方駐屯省內之第二百師及機械化部隊、恣肆暴虐、無所不用其極、不特徵發物資、且於軍事訓練名義下、陸續强拉青年男女、是以人民備嘗痛苦、難民乞食長沙常德及其他街上者到處有之、

意遠東艦隊司令官往訪京城

【京城十日電】意國遠東艦隊蒙特里奧、克哥里號、（一千噸）、九日夕刻、抵仁川港、該艦隊司令官亞爾別爾特、黎爾大佐、十日午前、正式訪問總督府、與南總督交互握手、後、更往軍司令部訪中村軍司令官、諸大佐並臨總督府南總督主辦之午餐會、又出席在偕行社、中村軍司令官主辦之晚餐會、次遂行日意交驩、

陳覺生夫人之篤行 捐贈亡夫圖書

【北京十日電】去午急逝之北寧鐵路局長陳覺生氏之夫人、繼其夫君親日家之遺志、爲日華兩國女性計、以共遺產建設覺生女學校、在河北完成此種新建設後、乘亡夫第一屆中元節之期、將覺生氏日常所愛讀之圖書一千六百冊、贈送於北京近代科學圖書館、該圖書館名共書曰覺生文庫、蓋爲記念覺生氏焉、

日淸汽船對華海運策 擴充船舶、人的要素

【東京十日電】以對華海運國策會社之中心機構而爲人所屬望之日淸汽船會社、茲決定最近大了擴充船舶及人的要素如左、
一、船舶問題、爲應長江戰果之擴大、由大阪商船新撥四隻、由日本郵船撥小型貨客船一隻爲債船、使之就航、此外並建造總噸數三千五百噸級貨客船四隻、
一、既得航權逐漸恢復、今後更擴充新航路、
一、人的要素、已令中川大阪商船東京支店長代行課長事務、更由日本郵船會社選拔十二三人、由大阪商船會社選拔十三四人、使之入社、此外直接在該社招考新社員、分置於中國各主要地、

反對國共合作政策 國民黨員脫出漢口

【上海十一日電】與八、一三紀念日接近同時、由漢口方面經過香港潛入上海之各種分子、已有相當多數、其中藍衣社、CC團等國民黨若干分子之一部、業經判明與八、一三紀念日之擾亂上海市計畫無關、乃因對蔣政權之國共合作政策抱反感、而脫出漢口、潛往上海、且對蔣介石提出重要意見書、該等在武漢因憤激共產黨之得勢、熱烈之國民党員、對蔣所提出之意見書、足以証實國共合作之龜裂情形、其內容如左、
自民國十七年吾黨成立以來、國民黨同志及民衆爲政治鬪爭而犧牲者、已不知多少、今自客歲事變發生、國民黨爲對外的必要、而共產黨竟漸次現露毒牙、盡量排擊國民黨、蒙此痛苦之國民黨同志、因圖抗戰之勝利、乃容忍不可忍之一切、然我等不忍坐視三民主義之破壞、今脫出漢口、提出此意見書云云、

國府經濟枯竭 力行統制滙兌

【新京專電】據確實情報、中國中央銀行、於八月三日、向各銀行通令、滙兌統制、此實爲屢戰屢敗、中銀滙兌資金完全枯竭之所致、結果、遂出此窮餘之策、國民政府表面高喊長期抗戰、而內部之經濟力早告破產之實證也、

晚刊一大張半

日皇行幸航空廠 木更津海軍飛行隊

【東京十日電】日本天皇陛下、嘉賞今次事變樹立赫赫武勳之海軍飛機建造及航空訓練、領諭行幸橫須賀航空廠木更津航空隊、即十一日午前九時、御偕宇佐美侍從武官、以略式汽車鹵簿蹕啓用御用邸、駕赴橫須賀、於九時半、在淀泊艦艇發射之星札砲殷殷轟響中、御抵橫須賀海軍航空廠、御覽廠內、於午前十一時卅分、御離該廠、由碼頭棧橋、便乘御召艦、正午由橫須賀軍港啓碇、午后一時廿分、御抵木更津、再在碇泊軍艦發射之皇禮砲轟響中登岸、行幸木更津海軍航空隊、天覽世界戰史上添加燦然一頁之日軍航空隊訓練狀況、午后四時、由該隊啓蹕、御乘軍艦、經由橫須賀御還幸、

蒙行幸之際 原航空廠長謹話

【橫須賀十日電】蒙天皇陛下行幸之際、橫須賀海軍航空廠長原五郎中將、謹話如左、
此次辱蒙天皇陛下行幸、御詳細天覽本海軍航空廠之主要研究實驗事項、此不僅本海軍航空廠無上光榮、即謂爲海軍航空界之榮譽、亦非過言、蓋本海軍航空廠尤稱海軍之航空技術殿堂、乃技術之研究實驗機關、擁有優秀技術官與工員多人、常目不轉睛以注意世界航空界之情勢、爲躍進航空而嘔盡心血無日不聚精會神於製造優秀軍用機、夫事之成、非成於成之日、其中必有幾許困苦與犧牲、無論將來或今日、切記無航空即無軍備、航空忽略一日、即遺禍根於百年、雖如何難事、尤其關於航空範圍之內者、努力盡一切手段以完成之、俾置我國家於磐石之安也、當此炎夏如焚、辱蒙御容特行幸本海軍航空廠、拜察叡慮、全体誠惶誠恐、誓願愈固奉公之志、各向其職分邁進、以報聖恩於萬一也、

華共黨指導者葉劍英 發表論文談漢口難守

【上海十日電】於日軍漢口進擊休勢之前、黨府早就看取漢口防衛之困難、自認頹勢、然中國共產党並遊擊隊指導者爲且軍事委員會政治部顧問葉劍英、十日突然於共產党機關報新華日報紙上、發表『漢口難支』之論文、惹起注目、俱該論文、若日本陸軍沿長江兩岸而進擊、則因洪水汎濫與天然嶮峻之江岸地形所阻重要的機械化部隊之進擊、陷於困難、衝破漢口、完全不能、若是海軍利用增水、迅速實行遡江進擊、則可能攻略漢口、與之陸軍部隊協力、由江岸各處登陸而進攻、則漢口當然陷落云云、會力說漢口死守、牽制國府官憲派之共黨指導的重要分子竟發表如此敗亡的觀測、非常耐人尋味、

磐石縣佈告 第五十二號

於土地申告期限迫切各地主應速申告之件

爲佈告事查本縣遵令準備整理地籍調查地課稅合股着手辦理土地申告一案業於康德四年十一月間佈告週知在案現在已經早逾原定申告期限各地主依期申告者固居多數而徘徊觀望者亦復不少須知土地申告之意義原爲地籍整理之初步亦即確定產權之惟一根據倘觀望不報不惟有碍政令之進行即私人之產權亦蒙受不利之影響爲特合亟再行佈告凡未經辦理申告之各地主無論其住居縣內或縣外概須依照本縣通知期限趕速赴該管保甲即土地之所在處辦理申告截止本年七月末日爲止倘再仍前觀望是共甘自拋棄地權屆時定即由該管保甲以無主土地辦理申告以爲收歸公有之初步權利攸關萬勿延誤自遺伊戚切切此佈

康德五年七月　日

磐石縣長　姚祖訓

濱江省肇州縣公署佈告第二

肇行拓第三一號之二六

肇州縣招墾地整備委員會

關於移民入殖地整備之件

爲佈告事照得我國政府基於日滿兩國一體不可分之關係並號兩國共存共榮奠定國家富强之基礎起見所以商承友邦日本帝國選擇優秀堅實之農民移殖國內藉輪民智開發產業以期促進王道樂土之實現本縣根據政府國策於本年七月十五日成立招墾地整備委員會同時招開買收土地會議一致通過其辦法擇要列左合亟佈告週知凡在整備區域內之地主迅速尊照左列各項辦理並依限交照倘玩忽不繳或故意躲避而逾買收期限者即按照地主不在段辦法由本署代爲經理取銷產權共各凜遵勿違爲要切切此佈

記

（一）買收土地區域
1 肇州縣簽字段
昇平村　肇字元號、二號、三號、四號、五號、九號、一〇號、一一號、一二號
臨安村　肇字一九號、二〇號、二一號、二二號、二五號、續肇字二六號、二七號、補肇字二六號
昌和村　肇字六號、七號、八號、一三號、一四號、一五號、一六號、一七號、一八號、二三號、二四號、補肇字二四號、肇[illegible]一六號、二四號、餘荒
2 肇州縣一順招段
同德村　十二行夾荒、十二行一井、十三行夾荒、十三行一井、二井、十四行夾荒、十四行一井二井、十五行夾荒、十五行一井、二井、十六行夾荒、十六行一井、十六行西餘荒、
3、康德托古村管內、牛毛溝一帶濕地、
（二）收繳契照期限
自康德五年七月二十日起至同年八月二十日止
（三）收繳契照機關
在買收區域內現有地主所有地照及關係書類務須在限期內送交該管村公所由該村公所先行發給執據彙送本縣招墾地整備委員會至遲三個月以內發給地價但領取地價時必須携帶執據爲要再地主居住外方者准予用双掛號信遞寄肇州縣公署辦理

康德五年七月十五日

肇州縣長
兼肇州縣招墾地整備委員會委員長　張東壁

郭爾羅斯後旗招墾地整備委員會佈告第壹號

關於移民地買收通告之件

爲佈告事查我國爲促進日滿親善開發產業起見商承友邦日本遴選優秀農民移殖本旗開發未墾之荒野以期日滿永久不可分離並促成共存共榮之實現爰於六月二十八日成立招墾地整備委員會並將移民區域踏查已定同時招開土地買收會議一致通過對於收買手續及辦法擇要列後凡屬移民地區域內土地所有者迅速遵照各項辦法依限申告繳照勿稍觀望如經令期即以地主不在地段辦理由本署代爲申告領價案關產權萬勿延悞切切此佈

記

一、買收土地地界
一、他什海地區
自大廟起經公營子、吐莫屯、至靠山屯迤西至大江、北界至換字四號、分界水溝迤南、窪地一帶、
一、至牛毛溝地區、
自東大園子、經黑水、東至肇州縣永樂鎭迤西縣旗界線迄南（除前三道崗子以外）南界線由東大園子經敏字屯、一本堂後歐力馬屯敦德窩堡八家子屯花爾屯迤北至牛毛溝東部經谷家窩堡迤東、南至警備道路東行至趙祥窩堡迤西、北至旗縣界線爲止、
二、買收土地區域內屯名
1 茂興署管內　他什海西部　新立屯　瓦匠窩堡　姜家堡窩　楡樹坨子　蔡家園子　公司園子　馬蹄崗子　西北岔　查成岱屯
2 肇源署管內　小一本堂　英哥窩堡　張桂山屯　查干戶屯　双楡樹屯　劉會窩堡　牛官窩堡　賀什賀窩堡
3 三站署管內　東花崗屯　哈拉海崗子　新立屯　姜希有屯
三、地照提出及申告期間　康德五年八月末日爲限
四、地照繳收機關　郭後旗公署招墾整備委員會
五、地照丟失或抵押於他人者須由該管保甲長備具証明來署聲明

康德五年七月十九日

郭爾羅斯後旗旗長
兼招墾地整備委員會會長　多爾吉帕勒木

蒙疆聯委會吳代表
昨訪問張總理
手交公翰文力言促進親善關係

【新京專電】蒙疆聯合委員會駐滿代表吳恩和氏一行、十一日午前十時赴外務局訪問蔡長官、作新任拜會後、復於十一時赴國務院訪問張總理、手交由蒙疆委員會金井最高顧問所發之公翰、張總理對此、力言蒙疆與滿洲國深切之關係、此後應益加親善強化等語、該代表並於午後五時赴關東軍司令部、訪問植田軍司令官、着作新任拜會、其蒙疆聯合委員會金井最高顧問致張總理之公翰、內容如左、

敬啓者、此次於貴國政府、以貴國與本地域之間促進友好親善關係以及諸貿易關係之緊密增進等為目的、在張家口設置代表部、使貴國與本地域間之親善關係逐日增進、本委員會對此、深表敬意、本委員會為期貴國與本地域親善不可分之關係更加強化、兩者向共同之目的邁進、乃於貴國都新京設置蒙疆聯合委局會經濟機關、並派駐左記代表職局、兩代表者鑒於駐之目的、更期以後互相援助上多有便利、此啓、

代表　吳恩和
事務官　原田健作
事務官補　高瑞麟

省臨時職員設置制
明令廢止

【新京專訊】經諮詢參議府裁可、廢止省臨時職員設置制之件以勅令公布如下、

廢止省臨時職員設置制之件

省臨時職員設置制廢止之、

附則

本令自公布日施行、

▲理由書　査省臨時職員、從來雖以各省為限、然自本年度、於興安各省及黑河省亦將配置若干人、故擬廢止從來之職員制、而包括於省、黑河省及興安各省臨時職員設置制中、此乃廢止省臨時職員設置制之理由也、

同時公布之件

與此同時、並公布省、黑河省及興安各省臨時職員設置制修正之件、原文如下、

省、黑河省及興安各省臨時職員設置制修正如左、

省、黑河省及興安各省臨時職員設置制、共增置左列職員、

一、從事關於街村指導事務者
事務官　一人　薦任
屬官　五人　委任

二、從事地方職員之講習及指導事務者
屬官　四人　委任

三、從事關於禁煙指導事務者
事務官　一人　薦任
警正　一人　薦任
屬官　五人　委任
警佐　四人　委任

四、從事關於土木事務者
技正　二人　薦任
技佐　二人　薦任
事務官　二人　薦任
技佐　十二人　薦任
屬官　二十六人　委任
技士　八十人　委任

五、從事關於都邑計畫事務者
技佐　四人　薦任
屬官　七人　委任
技士　二十一人　委任

六、從事關於衛生警察事務者
警正　二人　薦任
警佐　十三人　委任
警尉　四人　委任

七、從事關於外事警察事務者
理事官　三人　薦任
事務官　十人　薦任
屬官　四十四人　委任

前項職員、對各省、黑河省及興安各省之配置、關於第一款至第五款之職員、由國務總理大臣定之、關於第六款及第七款之職員、由治安部大臣經國務總理大臣之認可定之、

附則

本令自公布日施行、

△茲因從來依省臨時職員設置制所設置之從事關於禁煙指導、土木及都邑計畫事務之職員、對於黑河省及興安各省、亦有配置之必要、故擬使其包括於省、黑河省及興安各省臨時職員設置制中、且行必要之增員、並擬臨時新設從事關於地方職員之訓練指導及衛生警察等事務之職員、用特提出本修正案也、

日華間經濟提攜
乃為當前之急務
坂西中將抵京之談話

【新京專電】於視察中國途次而抵新京之貴族院議員坂西利八郎中將、茲於滿蒙旅館談話如左、

今次擬自天津赴北京、走訪戰後新興政府之動向後、再經青島及上海而返東京、余曾在北京旅居多年、從而一時諸昔為余之補佐官之諸君今於第一線上活躍情形、亦甚樂也、余以為今後捨舊圖而藉日華兩國經濟提携以謀建設、乃為當前之急務、吾人非協力向此目的邁進不為功也、

聞該中將擬於十二日乘亞細亞號車自新京赴華北云、

寫眞說明　(上)新舊兩駐滿海軍部司令官事務交代(左方為高順新司令官)　(下)星野長官躬親刈草獻納馬糧

吉林省署公布
戶口調查細則

【吉林專電】吉林省公署十日令省訓令公布戶口調查規程施行細則、決自即日實施、該施行細則以戶籍法制定為前提並為根本調查及防止犯罪起見之調查、勞働者每月實施一次其他半年一次云、

省署派員赴市縣調查
青訓所教育狀況

奉天省公署為期省內各市縣設立中之青年訓練所對於教育方面確圖其健全之發展起見、特於本月十日起、由民生廳社會科分別派員前經各縣實地視察中、預定於視察終了後、即於宜合各地現在之情形、從事將研討改善之方針云、

協和義勇奉公隊
組織委員決定
青年訓練所正副委員亦經決定
市本部委員會決議案

協和會奉天市本部委員會、業於十日午後三時許在舊商工會議所內舉行開幕、出席者、為土肥、上田、小林、加藤、等以下各委員、市本部為村瀨本部長及小林事務長等、當日協議案如下、

(一)關於協和義勇奉公隊之件、(二)協和青少年團之件、(三)青年訓練所所長副所長推荐之件、(四)市本部委員缺員補缺之件、(五)關於時局對處工作之件、(六)分會內報發刊之件、

席間對以上各提案、協議結果、關於協和義勇奉公隊特別組織委員會之組織委員、經即決定為小林、上田、倉橋、坪川、土肥、方、安藤各市本部委員、江崎參謀、西尾主事、久下治奉天警察廳副廳長、小林事務官、其他防護團關係之藤卷、平塚、月田、計十四名、推荐為組織委員、其第一回委員會、於中央本部說明者來奉聽取詳細組織方針後、當即從事着手進行云、

又對於協和青少行團之件、移於下次會議再行提出討論、青年訓練所長、由『協和會市本部長兼任』之原則、打破推荐、以小林鐵太郎充任、副所長推荐為耿熙旭市署行政處長、

關於市本部委員伊藤角六郎之轉任其他缺員之補充案、經即推荐以久下治奉天警察廳副廳長、坪川省教育會主事、及講江市公署工務處長等三氏補充之、

時局對處工作、由市本部及國防婦人會及其他之協力實行、確圖『廢品回收再生運動』之強化、

分會內發刊事務、先任命編輯委員後、再行着手進行、於研究討論後、當即散會云、

大荒溝改稱大興溝

【延吉】汪清縣大荒溝、于本月二日、改稱大興溝、已由汪清縣春和村公所通知各機關知照云、

自肅自戒

大連連鎖街酒館等
取消"霓虹管"燈

【大連專電】為使市民對時局根本觀念之是正與槍後國民生活更感緊張之州廳當局、首先對歡樂街方面加以物質精神兩方面之統制、為使因電氣(即霓虹管)之誘惑減少而改正市民生活態度起見、乃樹立將大連市內所有電氣全部撤去之方針、大連連鎖街咖啡館酒館組合、為順應國策以表自肅自戒之決心、乃於十日為全市之首自動的將電氣取消云、

法院旁聽錄

蘇家兒媳染死亡糾葛案
人証到庭陳述 (四)

問、你應研究研究是什麼病呢、
答、未答、
問、頭部有傷麼、
答、麼看見、
問、你聽說是打死的不、
答、聽說是病死的、
問(王青林)多大歲數、
答、二十一歲、
問、那縣人氏、
答、梨樹縣人、
問、住什麼地方、
答、住泉眼溝、
問、你是作什麼的呀、
答、在梨樹縣財務科當僱員、
問、今天傳你作証、說實話、不然僱員當不成、先具結吧、
答、是(書記官寫結畫押附卷、)
問、去年七月間、你仝蘇家是隣居嗎、
答、是、
問、蘇高氏、幾時死的呢、
答、去年舊歷七月初八日、
問、是打死的不、
答、不是打死的、是病死的呀、
問、在甚麼時候入的棺呢、
答、下午五六點鐘、
問、娘家來人麼、
答、來人啦、
問、脫衣服麼、
答、脫啦、
問、你看見麼、
答、看見啦、
問、有傷麼、
答、麼傷啊、
問、因什麼打官事呢、
答、不知道啊、
問、已死蘇高氏、私上娘家去、回來麼打架嗎、
答、麼打架、
問、你確實看見麼傷、
答、是、
問、眞麼傷、
答、是、
問(王秋見)多大歲數、
答、二十七歲、
問、那縣人氏、
答、河北省大明府人、
問、現住什麼地方、
答、住泉眼溝、
問、你去年在蘇鳳九家傭工來嗎、
答、是、
問、今年在誰家呢、
答、在老王家、
問、因什麼不在蘇家啦呢、
答、因他家少給我五元錢哪、
論、傳你作証先具結、
答、是(書記官寫結畫押附卷)
問、你在蘇家幾時上的工呢、
答、去年正月初四日、
問、(蘇鈞)幾時娶的媳婦呢、
答、八月間、
問、好看不、
答、不大離、
問、小倆口好不好呢、
答、不大離、
問、你怎麼知道呢、
答、念書、常回家很樂的、
問、已死蘇高氏、從娘家回來你看見麼、
答、看見啦、
問、在初七日晚上的事、你知道不、
答、知道、請先生、葛先生說、脈都散啦、
問、以後怎樣啦、
答、又請吳楊二個先生、
問楊先生說什麼啦呢、
答、在吃飯的時候、楊先生說年青人、是痰迷心、老人是緊痰換、
問、在甚麼時候死的呢、
答、在早辰吧、
問、她娘家誰來啦、
答、她姑姑她叔叔她哥哥、
問、脫衣服驗的時候你看見麼、
答、從門縫看見啦、
問、衣服都脫啦、
答、都脫啦、
問、有傷麼、
答、麼有傷、
問、打架麼、
答、麼打架呀、
問、怎麼告狀啦呢、
答、那個我就不知道啦、
問、賈高氏去你看見麼、
答、看見啦、
問、大年週仝賈高氏到高鳳仙(已死高氏之父)家作什麼去啦、
答、張蓮岳去的(即大年週呀)、
問、回來說什麼啦、
答、不知道、
問、你是當大伺釜的麼聽說嗎、
答、我正忙作飯呢麼聽說呀、
審判長宣諭本案候再傳証調查、畫押下去吧、(閉庭)

第二回

時局對處運動
實踐委員會
協和會首都本部舉開

【新京專電】協和會首都第二次時局對處運動實踐委員會於十一日午前九時、在協和會開會、首都本部檀原總務課長、經濟部、產業部、日滿商事、郵政局、中銀、興銀、國通各分會代表委員、均行出席、互物資及資本兩方面、就消費節約、獎勵儲蓄、籌措資金等具體方法、作種種協議、協議結果、決定各分會會員於廿五日以前將具體的實行案提出首都本部、經第三次委員會作最後的檢討後、即於九月九日着手實行、十一時始散會云、

七月中
滿洲生保事業成績

【新京專電】七月中之滿洲生保事業成績如左、

月初現在一三八七六件、二、一五八、二〇〇圓、

新契約及其他增加、一〇八八件、一、六三六、二〇〇圓

消滅契約及其他減少一〇一件、一五一、〇〇〇圓、

月末現在契約一四、八六三件、二二七四、三〇〇圓

谷本少將
定今日離京

【新京專電】在駐滿海軍部司令官任內留有許多功績之谷本少將、預定十二日午前十時自新京驛出發東上云、

美學生團一行
昨視察撫順

十日來奉之美國學生滿洲視察團一行、於十一日午前十時廿分赴撫順見學、至午後五時一卅五分歸奉、

警察廳臨時設置
衛生事務警察官

【新京專訊】關於首都警察廳及警察廳臨時職員設置制、以勅令公布如下、

▲首都警察廳及警察廳臨時職員設置制

為使從事關於衛生警察事務、首都警察廳及警察廳臨時共增置左列警察官、

警佐　一人　委任
警尉　四十一人　委任

前項警察官、對首都警察廳及各警察廳之配置、由治安部大臣經國務總理大臣之認可定之

附則

本令自公布日施行、

▲理由書　茲因伴隨鴉片麻藥配給組織之變更、廢止專賣緝私官員制度、故將其職員之一部任用警察官、而移管於省及警察機關、擴充強化衛生警察力、以期鴉片麻藥斷禁方策遂行之萬全、用特提出本案也

專賣總局官制
修正之件公布

【新京專訊】專賣總局官制中修正之件、公布如下、

專賣總局官制中修正如左、

一、第一條中『煤油類、鴉片、鹽、火柴及麻藥』、改為『鹽、煤油類、酒精、火柴、鴉片及麻藥』、

二、第二條中『事務官、十二人薦任』改為『事務官十三人薦任』、『技佐四人薦任』改為『技佐六人薦任』『屬官七十八人委任』改為『屬官八十三人委任』、『技士十三人委任』改為『技士十七人委任』、

附則

本令自公布日施行、

理由書　茲因開始酒精之專賣、自有增加定員之必要、用特提出本修正案也、

為執行不動產登錄事務
市縣旗設置職員

【新京專訊】關於新京特別市、市、縣及旗設置執行不動產登錄事務之職員之件、以勅令公布如下、

為使從事不動產登錄事務、新京特別市、市、縣及旗共置左列職員、

登錄官　十七人　薦任或委任
屬官　十一人　委任

前項職員對於新京特別市、市、縣及旗之配置、由國務總理大臣定之、

附則

本令自公布日施行、

茲因伴隨不動產登錄法之施行、新京特別市、市、縣及旗、自有設置執行登錄事務之職員之必要、用特提出本案也、基於此項、並將高等官官等及委任官官等俸給令中修正之件公布如下、

高等官官等俸給令第十三條第四款中『書記官』之次、加添『登錄官』、

附則

本令自公布日施行、

委任官官等俸給令第四條第二項第一款中、『書記官』之次、加添『登錄官』、

附則

本令自公布日施行

補充滿鐵兩理事空席
內定為山口平山兩氏

關於伴隨佐佐木理事之昇格為副總裁並與宇佐美又郡山兩理事之滿期退職、滿鐵關於理事後任之補充、擬於社內起用一名及由鐵道省起用一名、此事經松岡總裁之許可而慎重詮衡中、由社內之山口現鐵道總局次長及鐵道省現建設局長平山復二郎氏起用之意、將於最近作正式之發表、再鐵道省之平山氏、為關係技術專門家、因其為次期次官之囑望者、對以該氏先就任滿鐵之理事、於將來以華北為經營鐵道中心之滿鐵與鐵道省合作工作之達到圓滿目的、能與以莫大之期待云、

南市場虎疫容疑患者
判明為急性食中毒症

本月七日、以有虎列拉容疑者於市內傳染病北大營分院收容中之南市場錢辭里居住之滿人男子張甲寅(卅六歲)、關於其病性、邇來於防疫委員會之慎重調查中、於十日十時決定為急性食中毒症、關於此事解除警戒之意、已經發表矣、

双葉山一行赴齊

【新京專電】東京躍跤家双葉山一行赴齊齊哈爾、武藏山一行赴孫吳、分頭乘十一日午前零時自新京驛出發、男女川一行乘十一日午前九時廿分新京驛發列車赴佳木斯云、

◉瑞有氏大醫生黑色補丸
◉能恢復青春可返老還童

主治男女貧血、五癆七傷、先天不足、後天虧損、房勞過度、神精衰弱、夜夢遺精、腎囊潮濕、子嗣艱難、自汗盜汗、腰腿酸疼、飲食少進、婦女白帶、年久不孕、凡由腎虧發生各症、服之非常有效、

黑色補丸特色
服黑色補丸一盒勝服參茸一斤
普通補品性燥發火惟有瑞有氏大醫生黑色補丸滋陰益腎四季服之相宜

注意!!! 現在減價 只收半數 特別犧牲

定價 ▲現在大減價收半數空前良機
小盒一元每打十二盒十元
大盒三元每打十二盒三十元

本藥經在省公署許可在警察廳商標局註冊

滿洲國發行處
安東 中富街弟兄藥房內 韓奇逢藥房有限公司
哈爾濱 道外正陽十道街 北十一道街中間路 興周診療所內 韓奇逢藥房有限公司
大連 平和街四八 韓奇逢藥房有限公司
奉天 大西邊門外四二號 韓奇逢藥房有限公司

美興賓 價目 大盒三 小盒二圓 每打 大盒三十圓 小盒二十圓

美興賓自發行以來業經奉天警務廳化驗警察廳注冊准予銷售君若欲改造體質活潑精神強壯身體可速服美興賓藥片必能達到健康強壯之目的

主治
腎虧腰痛 腦力疲疲 嗣續艱難 腎子寒涼 婦女陰虛 春秋四季
夢遺滑精 記憶健忘 精冷精清 年久白濁 赤白帶下 男女咸宜

雙獅球
老牌含
藥麥精
魚肝油
為近代合理之療肺滋補劑

本藥係選用含有多量生活素之鱉魚肝油用新鮮麥精與肺病專劑幾阿蘇及怪阿可路並數種貴重滋補藥品配合而成專治內傷咳嗽痰喘吐血各期肺病諸虛百損病後失補先天不足後天虧損等症勞心費腦之學生年齡高邁之老人服含藥麥精魚肝油定能却病廷年轉弱為強

價目 大瓶二元 每打二十圓 小瓶一元二角 每打十二元

奉天中街 總發行所 普克德藥業商行

濱江特刊 第一七四號
盛京時報北滿總支社 社址 哈爾濱道外桃花巷四口 電話六八四七番

今後絕對嚴厲斷禁 無証吸食處七年徒刑

省署箭頭技正對記者談

自我滿洲國實施鴉片斷禁政策以來、全滿洲國內各地突然蹶起雷厲風行、前濱江省禁地方烟促進委員會成立後、對於阿片之斷禁政策、絕對徹底實行、毫不容綏、爲期收到斷禁實效、故當即對於一般癮者登錄、已自七月卅一日止登錄完了、關於阿片斷禁方策今後取締之態度、並絕對厲行取締之辦法、據濱江省公署警務廳衛生科箭頭技正對記者有如左之談話今次我滿洲國政府、爲謀徹底斷禁鴉片、特經樹立阿片斷禁十年計劃、並頒佈阿片斷禁方策、其第一步已經實行者、即爲鴉片零賣公營辦法所以得之純益者、極力擴充戒煙機關、及其設施改善設備充實、結果成績極爲良好、至於此次實施之阿片癮者登錄辦法、將來既可逐步將既癮者漸次減少、並可絕對免除新癮者之發生、故此次之未者登錄所辦理之手續、極爲週密、凡有癮者一律促其登錄、惟有因故外出者、在登錄截止期以後之五六日內返哈者、因有特殊情形、考其情形實在時、尚可准予登錄、但逾期太久、在八月下旬則一概不准再行登錄矣、同時在八月一日以後對於未登錄者之吸食、今後絕對嚴厲禁止、政府爲實施之徹底計、特經規定罰則即未登錄者如有吸食情事時、對於吸食者與供給吸食者（即管煙所長）處以同等之罪七年徒刑、七千元之罰金、現在已經通知各警察機關對於上述之未登錄而吸食者、作徹底之監督取締、並依照以上之罰則、切實辦理此外爲謀禁煙政策實施之順利計、基於中央禁煙促進委員會之規定、絕於最近期內、在哈爾濱市及全省各縣旗設置縣市旗禁煙促進委員會、從事辦理各種禁煙事務、而期禁煙成績之向上、早期達成斷禁之目的云云

德政愛人

猶太收容所 缺乏麵粉

署市飭益發合供給

當此麵粉缺乏之聲中、一般皆感有錢無麵、地方當局、如報已在設法救濟、以除此種麵粉恐慌、茲者本市猶太人斜拉非毛夫司缶民衆舘收容所、（免費食堂）責任者、依月且司克致堂大主教也比司澗卜吉米特力氏、因該所自七月一日以來共計收容貧民一百零三名、關於此百餘人之日常食用、每日皆由該所免費供給、此外尚有所外貧民五六十名、按日往該所就食、因而每日需用面粉須在四十袋之數當此面粉時期、一時大感無麵可用、殊爲貧民之飲食問題之一大關鍵、是以該會前特呈請市社會科、請本救助貧民之旨、設法供給面粉茲、經市社會科調查屬實、認爲實有救助之必要、故經斟酌之結果、已飭由益發合每日供給面粉一袋、以資暫時支持云、

市署重申前令 促癮者速戒除

限期申報否則免其官職

本諸阿片之十年斷禁政策之遂行、哈爾濱市依然照國務院頒布之訓令、嚴格督飭各官公吏員、凡以往之素有鴉片癮癮者、刻期戒除、否則斷必革遵政府之方針、斷乎免共官共所在之職、但迄至現今而報名者仍寥寥無幾、當局有鑑於斯、以故重申前令、再接再厲、嚴厲淳諭、促各癮者速爲戒除然一方亦有人謂各官公署職員之向有癮者、碍於地位之飯碗問題、率多暗行自配烟藥、或者就醫自行私打藥針、自下暗地戒除、多不敢公然報名、茲者哈爾濱市公署當局有鑑及此、爲貫徹此種政策、使各癮者職員劃期斷禁起見、特於前日（四日）又以副市長之名名義、向各處科及附屬各機關、發出如下之命令

奎關於官公署職員關於癮藥癮者斷禁之件、七月十一日政府公報、業有國務院訓令第八九號通飭在案、本署職員之中、吸食阿片癮者、諒已仰體本令趣旨、有所善處、仍恐未能普遍、希將訓令主旨、貫撤於部下職員、嚴嚴重敵速之斷禁方策、並對於左開、各點特別留意、以期萬無遺憾也、

一、吸食使用阿片癮藥者、須將七月十一日政府公報、所載國務院第八九號、關於官公職員、關於斷禁阿片癮藥詳閱後、敏速善處、

二、吸食使用鴉片癮藥者務於八月七日以前申報戒烟科長

三、在前預定之期間內、不申報而吸食使用阿片癮藥者、

如斯各機關果斷然一致嚴重厲行、則各官公署之吸食阿片癮藥者、顧慮地位、各存戒心、於最短期間內公務員癮者、當可一掃無餘、而禁烟政策可、以順調達到圓滿期待矣云、

爲謀防空知識徹底 將舉行防空展覽會

際茲非常時局之下、爲謀國民增進防空知識、及防空思想之普及、曾於全國首要都市先後舉行防空演習、我哈爾濱市防衛當局已於七月卅一日起至八月二日止已曾實施盛大舉行防空燈火管制訓練、現已圓滿閉幕、收到意料以外之良好成績、因此今後更爲進一層、使國民對於防空之徹底了解、一旦有事確保我哈市天空無虞、故乃計劃於本月中旬于本市開催防空展覽會、屆時一般均可隨意參加觀覽、同時一般國民皆可藉資而增進防空之徹底認識、除本市決定舉行防空展覽會外、而新京於日前業已舉行完畢、在大連亦預定九月上旬作同樣舉行、由此可知我國對於防空頗爲重視云、

縣事務長會議 四日圓滿閉幕

協和會濱江省本部、招集管下之各縣揭催事務長會議、會場假設於道裡地段街國際旅舘內、於二日午前九時開始舉行以來、參加之會員所提出討論之事項、均已圓滿通過、於四日爲最後之一日仍自午前九時起開會、繼續討論各種事務、於午後五時、始宣告閉幕云、

先令姘妻充當招待 再接再厲竟逼爲娼

小紅忍無可忍狀請脫離

楊小紅年二十五歲、延壽縣人、現在道外正陽南二道街永和發、母女相依如命、於康德四年有警長張文發者（二八歲）居住長春街二十九號、胡同內三十一號、因見小紅秀麗可愛、即時常出入其家、明爲串門實則另有作用、後竟將小紅之母誘至朝鮮私烟舘中百般苦求要求與小紅訂婚、並許該老娼生死葬之願、養小紅之母女二人來日生活方長、對此問題、心中時常引以爲憂、聞言之下、正中所懷、但因其表面言語是否可靠不足爲憑、於是双方決定先試行姘度、如其能履行一切條件時、再爲結婚否則作罷、詎姘度未及一月張即被上峯撤差、張此時不能維持生活、故即迫小紅外出充當招待、以救目前之急、小紅以老母衣食爲重、雖然表示不肯、乃勢有所不能、當即在道外某飯舘中充當招待、月入完全供給家用、不意張某於去歲八月中外出數月無信、迄至年關將近、方始歸來、反强令其母女二人一併赴三江省經營娼業、小紅當招待已足丟人現眼孱弱之軀何堪再受狂風暴雨之蹂躪、當即表示反對、小紅之母又適在病期二人再爭吵、張文發遂又行遷居在外、將所有揮霍殆盡、即又歸家向小紅索歎、否則毒打交加小紅被逼無奈、故於日前狀請法院、請求脫離云云、

商工公會 昨開職員會

哈爾濱商工公會、於昨日（三日）下午三時、曾在該會會議室開催職員會、討論事項、計一、公會諸規定制定之件、二、關於公會不動産處理之件、報告事項爲一、關於賦課金之件、二、關於借款之件、於午後四時頃散會云、

擺船不愼 墜江溺死

道裡外國二道街門牌十號、住戶滿人郝洪才者（二十五歲）以擺小船爲業、於三日午前十一時十分、擺船行至江中、一時不愼突然墜入江中、經人發見、即時報告水上救護隊打撈於午後三時頃、離該地約百米之下流而將溺死屍体撈出、因時間過久、救治罔効、遂致死去云、

區長與牌長衝突 事後區長找算他

【通化】某區長因宿於本管某暗娼家、適有牌長朱某前往撥工、致惹區長之怒、聲言該戶不能攤工、大加申斥、牌長不、反服辱相向、次日區長即行使職權撤銷伊之牌長、致相衝突、報告於該管當局、傳訊後、經魯仲連出爲排解、在東江春與双方見面、作爲了事、詎意該區長懷恨不釋、於日昨復行抽其爲保甲團員、該朱某雖有子而另度、伊已年逾不惑殊無服團員之義務、相爭口角之間、適遇警官、帶所訊辦、該區長如此假公濟私、殊屬有忝厥職云、

高粮米漲價

【新民】本縣連年災害、今歲又被水災、一般粮商、高唱物質缺乏、因之粮價不穩、已誌本報、査近日以來高粮米又行漲價、計每斗八角六分、現漲至九角、小米一元一、現賣一元一角五、覩此粮價迭漲、則人民生活、將不堪設想矣云

省署昨開 預算關係會議

濱江省公署爲討論該署康德五年度預算支出之方針、並康德六年度預算作成之一般、對於前、三日上午十時、在官房會議室召開協議會、由各責任關係者出席、作撤底之協商云

盂蘭盆會行事 佛教總會業已規定就緒

本市之中央普濟佛教總會、鑑於古曆七月十五日已迫眉睫爲援例年所舉行之超拔三代宗祖、濟渡九幽十類孤魂、並追悼日滿軍警爲國捐軀之各英靈決於本月七日起亘七日間、舉辦盂蘭盆會期間行事擇要記左

信徒集會、凡善男信女各界來賓、必於十二日齊集該會念佛誦經、共作功德、

設壇誦經、不論國籍宗族、有欲超度自已亡故親屬者、隨意出資供養三寶、以結善緣、並將亡人姓名設位於佛堂、俾念經超度、

陸燈河燈、自十四日十五日至十六日、於道裡外、放送陸河神燈、水陸幽魂、藉此光明同昇極樂早出苦海、

放送慈航、該會對於慈航一座、上供佛菩薩法像、於圓滿日放送江中、以表佛恩、接引慈航普渡之意、使各幽魂得濟水陸同資云、

省署土木廳召開 護岸工事會議

討論今後護岸工事進行方針

濱江省土木廳爲防範松花江氾濫、連年以來對於哈爾濱、江堤積極着手修築、現在大体建設完成外、共餘護岸工事尚未着手、因此定於本月十一日在濱江省長官房會議室中、召集各關係機關首要者開催松花江護岸工事會議、討論今後對於松花江岸保護工作行、進方針、共成行如何頗値注目云

營業總目 膠皮車輪 內外車帶 大小滾球 蒸汽鍋爐 掛花機器 修繕器具 批發零售

良友車店車輪部

本店 撫順千金大街三四 日長電話五〇一二三番
支店 奉天大西邊門外路北 電話（二）三九八三番

痔藥唯一 化痔龍土散 化痔膏
函索痔圖說明付郵票四分奉市二分即寄
代售全生堂化驗註册戒除烟癮嗎啡延壽丹
奉天大西門外大街路北一下（頭〇九號）張三多堂

無線電大特賣
受信機！擴聲機！
專門 製造 販賣 修理
凡由敝社售出之各種受信機擴聲機者均一律保險三年免費修理
電電型 城內指定 販賣所
奉天鼓樓南大街路西十號
黎明電社
電話四・二四六三

治愈經血不調

賤內於四五年前即患經信不調期前期後多寡不等早止晚閉間且腹痛詢醫求藥問訊即行而終於屢效屢發屢發屢頂或生氣或飲食凉硬皆堪觸犯至康德三年以產女故勢更加劇腹痛尤盛上至心窩下至小腹滿藏病之條塊胸心脹悶四肢若燒白帶尤多白而轉黃纏成淡紅腥臭不堪汗出身虛時冷時熱醫藥罔效敝以爲敝處地僻醫淺乃赴安東省就各大西漢醫並時收集各方於安半載有餘耗金數百圓而病不加少依敝之環境對內之道義實屬盡盡並無代價實大失所望敝以爲命運多外前生不德所致只可忍聽天命而待生死不料心誠天憐今春閱報竟有趙君鳴謝玉德堂之調經育生丸治愈其夫人與賤內同類之病敝以函購三盒續而服之皆奏奇效不想良醫束手成藥能將賤內之病治愈若倒時念寶號之藥受恩莫忘故將詳由載明報端一者表明謝意二者代爲同病者介紹良舟普渡苦海爲懷調經育生丸小盒裝廿付國幣四圓大盒裝四十付六元五角外埠函購加郵費二角玉德堂藥店在奉天大南關利長油坊胡同八號

寬甸縣公署任鴻年謹啓

鳴謝治愈痔漏病

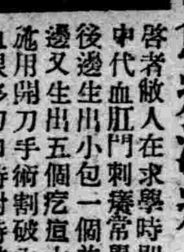

啓者敝人在求學時即常患大便乾燥中代血肛門刺癢常覺疼痛日後在肛門後邊生出小包一個並未在意以後在左邊又生出五個疙瘩大小不一疼如針刺流用開刀手術割破內裏有硬管流出膿血很多刀口時封時破破時淋漓黃水各處醫治服用各藥未見如何功效在去年此病劇變肛門週圍腫脹破爛數塊在大便之時肛門疼連心腑坐臥疼痛行動困難屢用種種醫治療受盡各種痛苦花錢很多未收功效嗣經友人于君言伊內人患痔漏多年服奉天玉德堂藥店之滅痔除漏丸而得全愈永未復犯勸余購服此藥敝即購滅痔除漏丸一盒服後痛止破爛見小特有功效又購兩盒藥未服完病症全愈敝患此病十二年有餘永未斷醫治並無效果意想不到服用滅痔除漏丸廿多天病症除根可見醫藥治病收效如同熱湯潑雪之快敝感念靈藥治愈之德無以爲報於是患病始末及治愈後的像片啓登報端略申謝意並介紹男女痔漏便血患者速服此藥速脫苦海而復健康外埠患者購藥去信玉德堂藥店即安滅痔除漏丸一小盒裝廿付國幣四元一大盒裝四十付國幣六元五角函購加郵費二角玉德堂藥店在奉天大南關大街上頭路東利長油坊胡同八號

鳴謝人公主嶺榮町一町目七番地 郭潤川謹啓

衰老 乏嗣 解決此問題只有現代强壯補劑 勃而興藥片 是調整內分泌正常化之良葯

勃而興
有意想不到的 却病這樣快 是活爾蒙的効力
有意想不到的 頹唐能還少 是活爾蒙的効力
有意想不到的 服後能立子 是活爾蒙的効力
有意想不到的 性〇生快感 是活爾蒙的効力

補腎聖藥 勃而興 功用
主治 補腎壯陽 添〇益髓 〇精生洩 牽固機能 少年早婚 房〇過度 〇精早〇 陽萎不舉
凡由破身太早、手〇爲害、以致〇精〇精、精冷精清、子嗣缺乏、交換乏味、性〇苦悶、生趣素然、腰酸背痛四肢乏力等症、可急服勃而興藥片立能恢復健康、添精益髓、誠爲補腎第一仙丹也、
〇價目每瓶大洋二元

▲美人嫁於何人▼ ▲美病嫁於何人▼
青年慾火中燒情不自禁愛美人得美病今凱騂氏空前未有之新發明白濁斷根靈藥
▲巧拿淋丸▼ 〇能治急慢性淋症 〇能治便白便血 〇能治睪丸發炎 〇能治久醫無效之抗白濁症因內中有三大之靈藥
（一）即純檀香油精 SANTAL（二）沙裴兒 SALOL（三）梅天靈藍 METHYLONE BLUE 此三種藥品均有利尿消毒、又合以殺菌滅淋、高貴藥品製造成丸、百醫百效、萬試萬靈、爲各國醫士、臨床用藥皆稱爲最新最妙良方也
每瓶國幣貳圓

以上二種良藥各省各埠中外藥店均有出售
總發行 濱江省 泰華西藥商行

烏雞白鳳丸 調經大王 神效珍品

▲廣東新到▼ 烏雞白鳳丸主治
▲一治婦女經血不調、色淡紅或如黑水、服之特別神效、▲一治婦女血崩、白帶過多、子宮疼痛、服之特別神效、▲一治婦女産後連傷敗胎、久慣小産、服之特別神效、▲一治婦女夜驚不安、多作惡夢、驚恐成疾、服之特別神效、▲一治婦女面黃肌瘦、少食無眠、四肢痠軟無力、頭迷痛疼服之特別神效

▲購買烏雞白鳳丸者注意
烏雞白鳳丸乃婦科第一聖藥、風行南北遠近馳名、已數百年之久、凡購藥必須認明金雞富貴商標、記準廣東老鋪永安堂之烏雞白鳳丸、庶不致誤、且此藥經本堂用化學配製成丸、藥丸小而收效大、外掛糖衣容易服用、功效耐久、不像密丸子腐敗藥日久生菌、有他害也、每盒二百五十粒、定價洋五元

注意 減價 六扣四十天
因此藥初次到哈特別大減價、六扣四十天凡購烏雞白鳳丸一盒者只收國幣三元購一打者郵費國幣三十元外埠函購不加郵費
滿洲國總經售處哈爾濱道外七五道街 金勃先藥局

烏雞白鳳膏
貼男子、先天不足、後天虧損、腎經虛弱、夢洩遺精、子嗣艱難、腎囊潮濕、夜多小便、白濁淋漓、寒疝氣疝、腎子墜痛、偏墜肚疼、特別效驗、一貼女子經脈不調、月經不准、經前或後、經行腹痛、子宮寒冷、赤白帶下、寒血凝滯、久不受孕、久患小產、血少乾癆、崩漏不止、血色紫黑、或如豬肝、面黃肌瘦、少食無眠、胸膈脘悶、五心煩熱、產後腹痛、惡露不盡、一切血寒、貼之完全、功難盡述、筆難盡述、此膏並治男女老幼風寒麻木腰腿背痛、四肢麻痺、半身不遂、腹中積聚均有神效、〇定價每貼國幣四圓外埠函購貨款先匯
總經售處 哈爾濱道外中十五道街 金勃先大藥房

特別贈送 買一盒送兩盒
強精・健腦・補腎・扶
黃色補丸
黃色補丸 主治先天不足後天虧損五勞七傷房事手淫滑精早洩陽萎腎虧遺精之腦精神困倦頭暈眼花耳鳴心跳夜不安眠凡由腎部所傷腰軟無力形容枯瘦各症 服此藥特別神效常服保腎健房事快樂補血生精藥性和平男女老幼均可服用健脾增加飲食强壯身体萬試萬靈今特提出之品以昭效力而便推廣定價國幣每盒二元買半打八元五角贈一打送處哈爾濱
北京總經售處前外西河沿八十四
烏雞白鳳丸黃色補丸
奉天 日誌恆濟堂 大連 德記 會林 東升連 江省 德泰 錦州 德慶仁

舊聞

▲泉水之理、由於地下之斷層及地面壓力、水因壓力、由斷層處擠出而生泉、北京城內因壓力小、無泉、但距城不遠之清華園、天然噴泉井有隨處可尋之便、

▲水將山石礦質沖下、沉澱河底、稱『沖積礦』、多含金及錫、由是淘金即沙金也、現東亞產沙金最盛之河流為滿洲國之黑龍江、每年產金可值六百萬、

▲世上各洲平均高度、以歐洲最低、才九八〇呎、南極洲最高、六千呎、亞洲雖有二九〇〇二呎之常住峯、但死海之水呎面在海平面下一二九〇呎、亞洲平均高為三千叩、倘比北美洲高一千呎、

▲煤油燈之行於世、在煤氣燈之後三十年、

▲世上各國、用棉織物做鞋者、只有中國、

▲諸種顏色中、以黃色最刺目、美國棒球協會近擬通過一案、即將棒球皮色、由純白改成漆黃以利比賽、

世界珍聞及其他

關於滿洲古跡傳說及其神話（續）

自國都建設後、農神廟已拆、義墓悉平除、茲已化鬼域為人間矣、

△孤仙庇穴城

新京舊時代之『長春縣』、因為庇垣四繞、門樓高聳、共『南關』之城上、更有狐仙堂附隸閣樓之中、素著靈異、屢現神蹟、故一般人趨奉唯謹、訟區羅列、而四時節奉祭不絕、香火緜然、當前清季世、地方烽烟不靖、盜賊角隅爭雄蜂、官吏左抄右捕、顧頭捍前仆後繼以致生靈塗炭、夕不安席、遍處鐵蹄、居無恒產、彼時長春、向有駐兵持守、夏冬尤不懈、故商民賴以無虞也、某夏駐兵多調外剿匪、長春立成空城一座、為大帮胡匪所偵知倪以乘虛搗隙、必唾手可得、而出奇制勝、是迅雷難防也、因魔烏合之衆、欲逞狗盜之雄、即於月上柳梢之時、星點銀河之下、掩忽直至南關、礪兵擬陷空城但舉視頭、則城上白旌旗屬、迎風展展、而垛口紅纓帽輩、荷兵凜凜、叱咤勢頹山岳、咽音變色風雲、望之唯能卻步、臨之不敢犯顏、乃知誤於偵探、粉粉抱頭鼠竄而亡、是夕、長春無隻兵、商民悉震恐、但匪已臨城下、鋒鏑未進而走、疑有他、嗣經匪方傳知始知係孤仙顯聖、以至神化長春、再用諸葛之『空城計』、居民得託干城之庇云、自是市人咸以長春賴天休、應地靈、而諺曰長『春福地、福地長春』云云、

△濟小塘古洞

在吉林省內之『阿穆縣』、有磨盤山高出雲表、山中之『東拉瓜習子』、岩崖壁起、姿勢崔巍、上有數洞、均僅可納一人、獨厥巖之一洞、位居高而容積廣、猿猴猶難猱升、人跡尤絕登達、因下臨『松花江』、遙洞可鳥瞰如白練、逶延曲陳竟百里、遠眺風帆如一翼、惜非神仙不得領此景物也、

盛傳該洞於明代、有『濟小塘』者、曾打坐於此、素以『捉妖』稱於時、坊間有『濟小塘捉妖傳』、即共秩事也、據云當時某處祟於龜人民苦之、乃請濟往捉、既抵其水、為殲除計乃以香油炸乳燕、藏鈎腑內、投水而持竿吊之、嗣龜聞異香垂涎而來、延頸而吞、釣鉤脫顎刺喉壁、如鯁骨中不得出、欲退受制不得脫、爭持有頃、遂為濟小塘所獲、因之『捉妖』之名、益噪、隨以『炸燕』之事併傳焉、

攷濟小塘為開原人、少攻學子業、値大比入京、寓於嚴嵩黨羽之旅邸、時嚴忌才妬世、曾因皇詔以『四季歌』令天下舉子作、濟夜成歌而朝繳卷、速且美詞藻、冠於群論、嚴見其才高必魁、將凌駕自位之上、乃屬試官不准濟姓者與試場、以至同時七濟均被擯、小塘抑塞不中箱志、乃遊海內名山、訪道以終云、

△犬吠與鴉棲

關於奉天之古跡傳說及神話、曾迭誌本報、但一有清之策源、北國之名都、亭十年文化之洗禮、推[illegible]代歷史之轉進、其可足紀述者、[illegible]有徒、茲事搜羅、固不[illegible]萬、亦難免滄海遺珠、[illegible]所得、遂項點摘之、

俗語有『火燒[illegible]』及『狗咬瀋陽』之句、攷其本源、據云『瀋陽』係人文薈萃之區、山川鍾靈之地、既成通都之大邑、遂著風水之異徵、『狗咬瀋陽』因成本地之風光、『鴉集禁地』亦屬當時之殊象、

瀋陽犬吠、固亘夜達旦、人靜而犬聲相聞、聯延不絕於耳有吠影吠聲之盛、但斯為人烟稠密、豢犬自援之常現像、固非瀋地一隅為然也、所奇者、獨本地犬吠為甚、但又不只此每於凌晨拂曉際、人雖遙在城外四十里、則犬聲喧喧無已、汪汪不絕、如群蠅之噪耳、集蚊之成雷、皐皐焉不啻輕振大呂、洋洋乎何殊碎敲廣鑼、若絡繹、若停續、不均等、不即離、盈盈於上下空間、蕩蕩於四十里外、洶較異域為別具韻致也、

奉天之烏鴉、竟有集團我之寢處、當於夕陽已下、夜色將闔之際、則『金鑾殿』之後身、猶群止於垣、如黑墨抹墻頭、而『將軍署』轅之門、鳥陣遍乎脊、猶青絨障瓦、[illegible]、附處如廊宇閣頂、電桿線上、殆黑壓壓、霧沉沉者、蹌蹌也隨處四外都有、滔滔者所在一片皆是、至去以別尋、絕罕爪跡、說謂係『禁地』風水之繫維力也、

▲奉天之四奇

奉天城內之古跡、可謂滿洲衆省冠、舉凡史地名勝、文物特色、牽此及彼、不勝枚舉、其犖犖之大端、且娓娓可談助者、厥為下列之成句、

一、井裡有廟一、廟裡有井
一人從碑下走一水自橋上流

『井裡有廟』之勝跡、係大東關之『天齊廟』前、隔光直下、則俯瞰井底、水面[illegible]『[illegible]廟』之全影、[illegible]神、猶之[illegible]、實則角度未平衡、[illegible]、尤稱寫意因曰『井裡[illegible]』、

『廟裡有井[illegible]』『八王寺』之真跡、緣『八王寺』當建修之際、正宇之外、[illegible]兩側配殿分據東西、惟全工已竟、諸務舉成之際、配殿內之磚地、突塌陷於意外、鑿石紛紛下墜、下視則水影蕩、漾漣漪迴旋、乃一天然之井泉也、因修葺而掩存之、至今仍水低地面三尺、不升不降、永持平衡狀態、故曰、『廟裏有井』云云、

▲碑橋之金句

『人從碑下走』亦所以誌實也蓋奉天之中街、昔有鐘鼓二樓分立道側、建築軒昂、工事浩繁、『方鐘樓工竣之時、即勒石誌其原起及年代、而立一石碑、附依於鐘樓之上、下臨通街、底覆便道、來往行人、絡繹由此鐘樓下穿過之、亦即間接由彼石碑下穿過之也、故人曰『人從碑下走』云云、

良以碑體極重、因多奠基而立於地上、是此等碑、人實無術從其下走過也、茲竟可以『人從碑下走』矣、如不問其始末、不想見其情形、則覺此事之傳、殊新顯而俱嗝謎意味也、

安樂窩的香港
人口達百五十萬

【香港電】廣東市民、為日本海軍機連日空襲所脅、相率赴香港避難、為要請此種避難民之救濟與保護、廣東省農業局長淩道揚、特於五日、秘來香港、以非公式訪香港總督諾斯克特氏、作種種懇談、香港因避難民之紛至、人口已在百五十萬以上、香港政廳頗感處置之難、

松竹劇團載譽歸來
京梨園界準備歡迎

【北京特訊】東方文化協會中國劇團松竹社金少山吳素等一行、上月二十一日起開始在大連宏濟大舞台出演為期五日、業告期滿、已於七日晨由連搭輪啓定返京、計程八日晚可抵京、京市梨園界以金吳等一行在各地頗負盛譽、此次載譽歸來、誠為梨園界增光不少、特準備於吳等抵京時在慶樂戲院舉行歡迎會以示歡迎云、

燕都古蹟考 (20)

安定門內大街交道口南、寬街東頭路北、有府邸一區、漚釘獸鐶、朱門崇煥、為前明崇禎朝太監杜衡之故第也、清順治初年賜第於鈕祜祿額宏毅公亦都、贊圖果毅公爾格、其父子皆為開國元勳、功業昭偉、於光緒十三年太和門火災、正値德宗大婚典禮在邇、太和門適當其衝、急待修理、復因此門高峻、工部飭各木廠商人各省採辦大木不可得、該部等奏請兩宮、奉旨乃將該公府之大殿木料撤換、修葺太和門焉、

洞房事故二件
嫌夫貌醜拒絕交歡　因妻不貞双方涉訟

北京崇文門外花廳胡同、二十四號住戶孫海泉、年二十六歲、素開織襪工廠為生、曾經憑媒介紹、說妥城內蘇州胡同住戶郝英志之妹為妻、已於前十餘日迎娶過門、郝女當見乃夫容貌不揚、且眇一目、心中不悅、便不願與之偕老終身、故洞房花燭之夜、便託言有病、未能交歡、至過門十二天、郝女之姑母往伊家認親瞧看見女之愁容憂色、甚為詫異、遂暗向詢問、女據實以告、及至晚間去後、孫向該女詢問、意因言語發生衝突、女即出門便請判離異、孫聞知忿極、當將該女按倒痛施毆打、結果將伊毆得頭傷流血、臉腫鼻青、左腿亦被打傷、倒地不能行動、經警聞訊前往、查詢原委、孫竟畏懼逃匿無踪、遂將該女先送市立醫院治療云、

又永定門外牌坊村住戶佟郭氏、年四十九歲、本地人早已亡故、遺有一子二女、子名順平、年二十五歲、向業估衣行長女已故、次女名了頭、年二十一歲、近經媒人蘇老作伐說與前外天橋住戶杜三（北京人、年四十六歲、業為廚行手藝）之子杜文成為室、文成年二十四歲、素在梨園行以拉二胡為生、於本月陰曆初八日迎娶、是日賀客盈門、杜三歡喜異常、不料洞房之夜、文成竟發覺二丫頭已非完璧、當找向媒人蘇老交涉、一面並將二丫頭送返娘家、然女之長兄順幽謂二丫頭實非不貞、而係幼時玩耍摔傷、故成殘疾、但杜家仍不允可、順平乃在法院遞呈要求法律解決云

日本遞信省之世界的發明
無線像片電送機中繼完成

日本國內無線像片電送機的放送不久即可實現、所以在這裡成為問題的就是無線像片的放送如何中繼的問題、當然無線像片電送機是用超短波及短波長的電磁波、因為這樣極端的短波長纔與光有同樣直進的形式、所以從放送無線像片電送機的地點到限所看到的範圍以外、是不能受無線像片的、所以從東京放送到名古屋、或大阪是不能直接接受的、這只能在離放送局很近的範圍以內才可以、那麼、在遼隔的地點如想收受無線像片那是非有中繼是不行的、中繼的方法當然是無線、但是無線中繼外部很容易受種種的妨害、所以其中纔或用有線、只有實行架空線適不至再受外部的妨害、

關於這無線像片電送機的中繼、此次藤倉電線會社由物質技師安岡等技師、以及該會社技師的總動員、同時又由遞信省工務局、工學博士松前重義技師、篠原登技師為主師及其他多數技師均參與此次運動、以完成此種世界獨自優秀的同心架空線、

新發明同心架空線的生命是用絕緣方法、是採用以絹絲支持導體的巧妙方法、單這一點就是世界上絕無類比的獨創的發明、并且在種種點上較比德國、美國的方式還是為好的、

西瓜雜話

浮瓜沉李、又是三伏天了、雖然一般摩登人們、都爭趨而大吃冰激淩、冰糕、冰棍…、然而、西瓜、仍然是應時的食品、西瓜、為什麼叫西瓜、並不是與冬（本字冬非東）瓜相對待而名的、西瓜由什麼時候有的、這都是吃西瓜所應知的、

按、陸容菽園雜記、『金時王予可詠西瓜云、一片冷裁潭底月、六灣斜捲隴頭雲』、是西瓜已有之、亦即西瓜入詩之始、然五代史四夷附錄、『胡嶠居契丹七年、上自京東去四千里、到眞珠寨始食菜、明年東行、始食西瓜、土人云、契丹破回紇、得此種、以牛糞覆棚而種、大如中國東瓜、而甘』楊升庵引胡嶠陷虜記云、『于回紇得瓜種、結實大如斗味甘、名曰西瓜、』則自嶠始入中國也、

按回紇即今新疆齊夏一帶因其位于中原之西、故產果謂之（西瓜）、今市上多稱椿圓瓜為哈密瓜、哈密即新疆縣邑名稱這樣證明西瓜之得名、並其傳入中國之時代了、

北京市俗、稱吃西瓜自頭伏起、至立秋止、因立秋之後、天氣漸涼、再吃西瓜、怕得痢疾、關于西瓜的詩、如賀方回秋熱詩、『西瓜足解渴、割裂青琉璃』、文信國亦有西瓜吟、吃西瓜的時候、各地不同、京俗如上述、吳俗則以立秋日存瓜、崐山亦于立秋日食西瓜、蓋亦有本也、詩經『豳風』有『七月食瓜』之句、故本此也、

市上售瓜者、多以冰鎮之、殊不知冰鎮之瓜、不能隔夜、隔夜即壞、在鄉居時、瓜盈柳斗、汲之井中、越二小時、取而剖食、甘涼震齒沁脾、當暑熱之午、大嚼一塊、眞不啻一劑清凉散也、

滿洲中央銀行移轉市內並新設及廢止市內支行廣告

敝行在大同廣場建築之總行行舍、業已竣工、定於八月十五日遷移新行址開始營業、至現在總行之營業處、由八月十五日起、變更為北大街支行、南廣場、大同大街、興仁大路、各支行、至八月十四日止、同時廢止、恐未週知特此聲明、

康德五年八月十日

滿洲中央銀行

新書出版

○顧明道著○ **陰陽劍** ○武俠奇情小說○

全滿書局均有代售　精彩離奇　小說之魁　全書一冊　實價四角　郵費四分

奉天三友書局出版

一服利導　百害消散　功出藥靈　價宜大衆

參天堂紅色健通丸

各埠均有藥房代售

有川 桑野 **法律事務所**　奉天小西關南大什字街　電話(3)三七八一番

民事　商事　刑事　其他一般　法律事務

律師 有川藤吉　法學士 律師 桑野四郎

多樂朋　トラポン　Torapon

沙眼專門藥　多樂朋

本劑係對於沙眼特効藥篤利克羅爾布奇兒厩倫酸鋼加以特殊的調劑法、於其濃厚狀態、免得使用時之任何刺戟及疼痛等弊而製成的藥劑、至其卓越的治療効果、乃已有斯界的一致評許。對於陳舊、難治的沙眼、尤有卓効。

價格金五角（奉贈樣品）

特約販賣店　北京 信義洋行　天津 松本盛大堂　奉天 大同藥房　大連 大正藥商店

製造發賣總號 吉萬商店　大阪市東區平野町二

虎骨花蛇藥酒

本藥酒專治腰腿疼痛四肢麻木肝胃氣痛小腸疝痛口眼歪斜半身不遂及婦女經血等症大瓶三元小瓶壹元八角外城函購者郵費[illegible]

頭痛藥　專治偏正頭痛各種經痛及暈眩更能消除鴉片癮者體內之積毒每袋三角每打三元函購

虎骨熊油膏　專治腰腿四肢疼痛胃腹寒積痞塊腎寒宮冷經痛帶下等症每張壹元小張六角函購每次另加郵費壹角

一瘧疾流行特別注意一

退瘧散　每年夏秋之間瘧疾往往流行一經感染痛苦隨之冷熱交作循環作息經久纏綿傷身廢業　本散對於已發瘧疾及其副發病可速痊癒且在流行最盛時可作預防之用　每袋國幣四角

奉天大南關西大十字街　**老福順堂**　電話 四二八七〇

溽暑蒸人　何以消解

一二高爾夫球場　**是消夏勝地**

本球場修繕多日內容一新綠樹成蔭花香四溢置身其間如臨仙境在遊戲中不覺暑氣盡消

併附設 乒乓球及喫茶店 公餘涉足於此必能勞形頓解逸趣橫生

三經路六緯路口

乳來精　華氏下奶藥　每瓶壹圓

奉天小南門內路東　**蔭華大藥房總發行**　滿電(四)二九一三號

各大藥房均有出售

嬰兒之營養、乳為要素、嬰兒之體重奇輕、面黃骨瘦、其原因多係奶母乳汁缺乏、或乳汁不良、[illegible]

アベチン **阿稗精**　藥片　**胃腸病新藥**

增食慾　助消化　治便秘

【包裝】二〇〇片　五〇〇片　一〇〇〇片

各大藥房均有經售

株式會社 武田長兵衛商店　總行 日本大阪市東區道修町　支店 奉天市春日町十三番地

武田牌

劉氏金丹　專治咳嗽　全國馳名

本金丹主治年久咳嗽感冒傷風咳嗽氣弱咳嗽吐痰吐血咳嗽風火咳嗽痰喘哮喉等一切咳嗽

（用法）每飯前服一付開白水送下

（價目）每匣國幣一元每付一角

總發售處哈爾濱正陽十四道街　**老福春堂**

外埠無處購買將欵滙寄哈爾濱本藥店無誤原班回寄郵票代價均可

大連德記全棧　大連華西藥房　奉天大成藥房　奉天大德生　奉天新新藥行　吉林五洲藥房
四平街和發瑞　開原義和堂　瓦房店康德記　遼陽義和堂　遂源德慶會　安東大生東
新京耀廷藥房　新京義和謙　公主嶺三合德　公主嶺泰和春　園埸基田藥房　江省新新藥房
江省德泰盛　海倫久進長　蓋平洪春堂　鐵嶺和發久　洮南永和堂　通遼德慶會

全[illegible]片

本靈片主治先天不足氣虛精弱腎[illegible]腎虛等症

（用法）每飯前服二片晚眠時服二片開白[illegible]

（價目）每大瓶二元一打二十元每小瓶一元[illegible]

哈爾濱道外十四道街　老[illegible]

紅脣

（直角）

如果現在有一個人。睡了五年夢醒之後。一定會感覺得驚異。以爲現在的人得了一種流行病。並且只影響於女人。「青年的婦女和不甚青年的。」—。這種病便是嘴唇患猩紅熱—以前只限於戲台上的面部化裝。現在却很傲然的跑到街上來了——以致全世界都變成了戲台。這是什麼原故呢？

時髦不是一定要合乎道理的。因此一時風尙的時髦。我們很容易造出一種理由來解釋。但是即或在這極摩登化的世界上。種種時髦。並而完全是由巴黎創造出來的。而是由一般人類天性的心理所造成。永遠準備着去改進自然的本色。紅嘴唇便是代表新鮮的熱血。豐富的活力。黃金的青年時代。以及其他等等。天生我們便是紅嘴唇。藝術便使之更加紅些。

嘴唇心理學在嬰兒時代就有了。幾個月的嬰兒。嘴的心理學主持一切。因爲嘴既是接收營養物的站口。也是從發情感的站口。微笑。含愾。撅嘴肚肚裏的痛苦。都要由嘴的動作來表現。這種動作。雖不是特別的苦心做作。然也和好萊塢的明星一樣能够表情的。聲調的表情也是同一來源——如格格發聲。喃喃自語。呵呵發笑與放聲大哭等。

但是嘴唇之所以爲重要的表情工具。主要的還是因爲其爲觸覺的器官。觸覺是最親密的。我們以握手表示友誼。撫愛是人類的天性。每當我們爲入所撫觸的時候。我們的感情便湧動了。

接吻是起於嬰兒時代。後來漸漸應用到別的行爲上。而變成了一種例行的風俗。不過這種接觸當然是一種切愛的表現——普通多半是指浪漫的愛和男女的愛。然而當法國兵士接受勳章時。由長官在受勳章的兵士兩頰上各接一吻。作爲一種嚴重的典禮。

當我們說話時。我們便移動我們的嘴唇。這種移動可以吸引對方的注意。因爲這種移動非常之準確。因此有些聾子能够由我們嘴唇的移動。而懂得我們所說的是什麼。談話便是發揮自己的意見。有些女子本是好看的。但[illegible]待她們說話時。便現出醜相了。有些女子是等到她們說話時。才好看些

想恢復嘴唇的這種特殊心理。於是而有嘴紅。撲粉。鏡盒等。爲自然與人工中婦女不可少的時髦品。對於這種的心解釋。各思想家各有不同。這或許是婦女解放聲中的一種普通潮流（當然也是一種永遠的潮流）一種女性美要求自由坦白的表現。正如風行的短髮。短裙。及容貌。談話之自由等一樣。要是減少婦女的藏匿。而多有開放。

這種流行是無諱言的。這種嘴紅。決沒有人認爲是天生的顏色——時髦的女[illegible]自然的產兒遺棄得很遠了。[illegible]們最初以爲是補救年齡推進的衰老。使中年與青年之中的競爭。稍許公平些。那些野鷄之流的女人。對於這種解釋。比較那些年齡較長者。更認爲確實是不錯。因此一般女子想恢復學生時代那種紅顏的熱狂日益增長。

不過這種人工補助自然的藝術。所採取的途徑和方法。其表現人類的心理。比較表現人類的顏面。還要明顯些。時髦既是時時變換的。誰敢担保嘴紅是永遠盛行呢？

日本一般主婦生活堪爲我們婦女典範

（女媧）

（主婦）是一個家庭裡的主幹。所以賢良的主婦。會給她的家庭帶來繁榮。然而主婦的性格。須耐得苦耐得勞。給丈夫的安慰。給子女的教育給家庭的明朗。…全在她一個人身上。在此。我願意介紹一下非常時下日本主婦的生活。看。好的榜樣。放在前面。咱們的婦女。該怎樣走下去呢？

友邦日本的主婦。有着偉大的東洋風度。並不像我們的主婦。有人會以爲我們的主婦是天堂裡的快樂者。而日本主婦的生活。却是世界上的辛苦者。我們的主婦。下層的是在米菜油鹽堆裡胡滾。上層大多數日常無非是打麻將。看電影。沒有（錢時）伸手向丈夫要。經濟稍不餘裕。便立刻跟丈夫去反臉除了拚命享樂安逸外。對家庭裡的管理毫不過問。全依托在傭人們身上。對自己的兒女。祇知道驕寵慣養。毫無半點教育灌輸。而日本的主婦就不相同了。她們的生活是在節儉。勤勞。禮貌。和平溫柔的條件下的。一個主婦每天早上六點起床。直要工作到夜晚十點纔休息。她們每天做些什麼事呢？。讓我告訴你們罷。六點起來後。洗漱。洒掃厠所。洒掃房間拭抹地板。這些事做完後。便到厨房裡去燒早飯。燒茶。早飯過後。打發丈夫去辦公。打發兒女上學校然後。洗衣裳。看書報。又準備燒午飯。午飯過後。補織衣服。做些手工工作。然後又是抹地板。澆澆花園裡的花草。（五點）鐘。丈夫和兒女都回來了。於是燒晚飯後。陪着兒女在一起。看看報或做手工縫衣服。記日記寫賬。十時以後。纔得就寢。生活雖然刻板。但是非常有紀律弄得整個家庭不紊。平和快樂每天的開銷有計劃。絕不浪費分文。丈夫每月領得薪金。全數交給妻子。她便分成幾部份用途。家用。儲蓄。娛樂。購製。丈夫的出息多。即分配多丈夫的出息少。即分配少。絕不會弄得青黃不接。上月不接下月。管理兒童亦絕不呵責或鞭打。用很和氣的言語來感化訓導。對丈夫很尊敬。絕不會與丈夫噪鬧。也不會使丈夫憑空嘔氣。丈夫有痛苦時。溫柔地安慰他。對待來客有禮貌。落落大方。不會鬼頭鬼腦。（每逢）星期日。便和丈夫兒女一同到外面去暢樂一天。公園。戲院。百貨商店是他們的目標。間或到鄉間裡遠足旅行。或到朋友親戚家去拜訪會談。星期過了。生活便又恢復了紀律。日本家庭很少僱用下女。除非萬不得已時。所有家庭工作都是由主婦一人辦理。縱然僱用下女。而主婦也絕不會蹺起腿子自己坐享幸福的。她們照樣跟着下女做。指導下女工作。當然我國婦女中。能具有種美德者也不在少數。但無論如何不能盡職的總是佔了多數總之能够自食其力者。始有幸福。而最沒有出息的。便是只知袖手不做事空與男子呼平等的女子—日本女子只知盡力家務。不管社會上的事情。

女人的成分

（魯男）

三五個人集在一起。常會談起女人。女人的成分。究竟是什麼呢？。讀過紅樓夢的人。說女人是一泓水。吟詩作畫的人說女人是一朵花。甚至於有人說是花瓶。醋罐。或是妖鬼。老實說。女人。實在屬於謎一樣的單位。可疑。說她好。她眞能讓你死。亡。敗。滅。說她壞。誰可也少不了女人。根本。男子的心眼兒就矛盾。看女人成分？不亞於色盲的漢子。呸。女人與女人不同。正如同男人與男人不同。那成分有花。有水。有醋。也有妖鬼之氣。任他如何贊美女人。我只說女人是女人（女人決不說等於男人）。男人更不該神惑在女人的芳足下。正因爲男人也該有些男人之氣。雖然不能像中古騎士的尊重女人。却也該是正時代的女人下。壓根兒一句話。女人的罪惡或不罪惡。是一回事女的成分。又是一回事。雖然男子的群兒中。有的在疑。有的在迷。又有的在痛。罵不已女。女子們。應該立起骨頭架兒來了。莫要笑罵由他。好成分我自有之。嗚呼。

獻給婦女界

改造過去的幾種謬誤心理

（九老太）

當此非常時代下。我覺得婦女界心理的改造。正是一件積極的必要的相輔而行的工作。關於改造的要點。先就簡而易行的有下列幾種。

第一。應打破『爭豪鬥富』的傳統觀念。人人都覺得。洋樓美麗。汽車威武。但憑着不正當的收入。供一家的享用。實是不可磨滅的汚點。我們不敢說。貪官汚史。都是女性鞭策下所造成的。但過去有許多不肖官吏。搜刮非分之錢財。以博妻女的歡心。這是屢見不鮮的。所以洋樓雖美麗。汽車雖威武。却未嘗不是貪汚的證據因此我想。吏治欲其澄清。婦女們簡接是負有相當責任的。質之女界同胞。當不致河漢斯言吧？

第二。應改正個人的娛樂方法。中外女性。有幾種絕不相同的性格。中國女性。只知服飾的考究。容顏的妝扮。而忽視了房舍的清潔及陳飾。只知費時於戶內的遊戲。如打牌看電影等。而很少從事於戶外運動的。這雖是極瑣細的問題。但與家庭幸福及個人健康。都有莫大的關係。關於這點。婦女們有急起糾正的必要。

第三。兩性間的結合。應以情感爲主。不能徒恃美貌。這理由很簡單。因爲美貌是有時間性的。有比較性的。惟有情感才是生死不渝的。我國婦女大半忽略了這點。往往用情不摯。激起家庭巨變。也有一般男子結婚後。立時變成了妻室的俘虜。父母失去了佳兒。社會失去了中堅份子。其實兩人的感情。還不一定敦篤呢。當此大時代初奠始基的時候婦女們應該輔助男子參加生產工作這樣纔能增進社會發展的速率

以上幾點簡單的理論。却是婦女們必備的條件。同時也未嘗不是國民心理建設之一呢。

幾首舊詩

（林鶯）

獨步夕塘

雨後池塘獨聽蛙。斜陽幾度映荷花。
數日未來風景變。惹人心緒亂如麻。

蕩舟

渾河士女蕩漁舟。絃管聲歌得自由。
未飽詩書遺恨永。醉生夢死幾千秋。

感懷

時光流水任浮沉。底事年來未稱心。
此後童堤蹤跡少。可無精業過於人。

深夜偶成

深宵讀罷意綿綿。幾許星光映小簾。
斷續鐘聲鳴壁上。參差詩語落燈前。
花榮草茂何須羨。月白風輕不必憐。
但願鵬程騰萬里。有時飛過九重天。

談晌覺

（AC）

夏天最能使人疲乏。尤其吃過午飯後。更覺德四肢瞓悶異常。因爲夏季每晚睡覺。最早亦須在十時左右。早晨起床晚的。亦不過上午六時。其間只睡眠八小時。按人的睡眠時間以十小時爲最相宜。所以夏季『睡晌覺』是人人免不掉的。但有幾件事應注意。

一、睡的時間不可太大。只宜在一小時至二小時之間。否則睡醒後。腦筋昏亂甚不舒適

二、不可在太陰凉的地方睡。以防陰風侵入。

三、不可赤背。是裸赤睡時。亦須蓋以布單。可免受凉風。或被蟲咬傷。

四、睡醒後。應以淡鹽水漱口。可免除口內睡涎及不好的氣味。

以上四件事。是人人都知道的。此外母親於兒童的『睡晌覺』。也有兩件事要注意。第一。做母親的每見兒童在睡午覺時。出許多汗。以爲其熱不可當。急即用扇與其搧風。殊不知如此反更能使其受[illegible]孔均皆張發（不只兒童。人人如是）如忽然受得冷風侵入。最易着身發燒。要知兒童睡覺出汗。不但無損。而且有益。因可將局部所受毒氣濁氣隨汗[illegible]的。第二。兒童剛睡醒。切不可即給其冷食吃。如梅湯。氷水。西瓜。冰激凌等。否則能伸腹痛的病根。這兩件事甚重爲要做母親的要注意。

婦×女×與×書×信

（林文）

書信和婦女。正也隨着時代。多角的發展起來。

即使女無才便是德的話。眞正有理即女子純粹主內的話。眞正有理。然而。女人寫對『來往書信』。却不該放在大人先生們嘴邊痛罵的圈子裡。原來女人的書信也者。並不是死呀活呀的熱情。並不是花呀月呀的佳句。也不必研究什麼『尺牘精華』或『書信作法。信筆寫來。別有文章。寫自已所要寫的。那纔是眞女人的信。

看呵。許多人常把女人的信。幻視作情書。甚至於不惜將『敗德傷行』的灰色外套。給婦女寫的信加上。眞是件冤枉的事。

猶記得兒時讀『雲貞寄外書』時。頗有些酸溜溜的同情之感書信是女人的靈魂呵。至少每個智識份子的女人。應會感到如此吧。

童話裡的女人不識文字用畫代字寄夫一段故事。常被許多大人當做笑話傳給孩子。其實。許許多多連用畫代字都不能的女人。她的內心該怎樣的可憐呢？妳。總會幻想得到。

時代是新的時代。女人也需要識幾個字的時代！無論對於丈夫。對於家庭。對於自已。那麼。女人確都該淸淨了眼睛｜除了會認淸國幣的數碼而外。還該｜能寫簡單的信。

書信就是書信。沒有哲理。沒有數理。尤其女人的信。更十足的沿近了家庭和本身的巨綫。天知道。書信隨着時代多角發展起來的。正是我們婦女界的好現象。

洪荒劍俠圖

第三回 ……三〇八…… 【張靑山】

白蓮教匪奸狡刁頑肆兇殘自作還自受
武當俠劍忠誠智勇逞神威衛國復衛民

文豪笑道舅老爺你這點道行。就到這兒了吧。高遠謀說麼傢伙你又來開玩笑。在這嚴重的情况之下。我怕是沒那麼快的身法。難兒被人家看見。莫文豪說你隨着我身後走走看。說着話手拉高謀謀伏身臥步。施展神行法。或起或伏快似風雲。動則如閃電靜伏之時。任何人也難見形跡好容易到壕邊。累的高遠謀喘息不止。稍微緩了緩。莫文豪將他挾於脇下。飛身跳過護城壕。說來却也洽巧。正赶上一陣狂風。撼土揚塵。乘着這個機會。由僻靜所在到了城內。找了藏身之所。將高遠謀放下。這個賊長吁了一口氣。低聲說道我可眞服了你啦。帶着我這麼大的活人。還能行動的這麼疾快。像你這樣兒的工夫。實不可多得。莫文豪。笑道舅老爺你看這個事兒出奇啦。你是少見多怪了有一年我進山打獵。抗着七八個野貓。躥山跳洞。還是如履平地。高遠謀說你別繞灣罵我啦。人不能够去比野貓。咱們去辦正事吧。莫文豪笑了一笑說你隨我來。兩個人一前一後進了鎮台衙門。直至內書房門前。聽裡面有人說話的聲音。莫文豪向高遠謀打手勢。叫他往裡聽。這惡賊將全副的精神。注重在屋中。側耳細聽。還沒容聽出裡面說的是什麼話來哪。就覺着渾身麻木。跌倒在地。心裡雖然明白。可是說不出話來。就知道是受了。奸丈的計策。到在這個時候。也就沒有法子啦。只可聽之而已。機警過人的莫文豪。用避血法點倒高遠謀。並不聲張飛身跳開。隱在牆角。往各處觀看。果然由南房上。跳下一人。來救高遠謀。將及切近。莫文豪由暗處。跳至當場。定睛看時來者乃是一氣眞人徐萬通。老先生當時哈哈大笑罵道匪類我就預防着你哪。你討令前來。惡賊末允。料想你必暗地跟隨。故此點倒高遠謀。閃在暗處。以觀究竟。果然在我理想之中。跳下房來。救你們的同類。徐萬通啊。身臨絕地。扔軍刃伏法吧。要打算僥倖脫逃。那是決對不可能的惡道徐萬通由房上跳下。來救高遠謀。見屋內的燈光忽然熄滅。情知不妙。想着救起高遠謀。或可不至於逃不出去忽見莫文豪亮劍往。說擋出這片言詞。不由得又急又氣。惡狠狠的罵道。我把你這奸詐無比的老匹夫。本眞人不遵我家教主號令私自涉險前來。原爲的是爭功露臉。沒想到落在你們圈套之中。我不得生。你也活不了。咱們拚了吧揮動掌中的長劍。向前進招。莫文豪嘿嘿冷笑。也不多說捧劍進招。走了十數個回合。抖手發出。避血梅花針。這種暗器。類似袖箭。但是一發便是六十四支。比繡花針大不了多少。全是鋒鋼製造。用藥泡製。由弩筒子發出。散開了一丈見圓。好似針網一樣。十數步內見準。決不空發專破金鐘罩與各種的氣工。莫文豪與他交過手。知道這惡賊練就吸陰補陽。小陀羅氣工。很不容易傷他。迫不得已才打出避血神針。惡道徐萬通。未及防備。豈能脫逃。身上中了。七八支毒針。撒手扔了長劍。嗆啷了落於就地。他覺着頭迷眼暈。週身麻木。不由自主。也就栽倒塵埃。莫文豪舉目四顧。並無動靜。這才將打出去的神針。逐一撿回。連惡道身上中的。也起下來。檢點够了數目。收藏在革囊之中。此時燈光也掌起來了。官軍站立兩廂。强大人與尹士興笑容滿而。齊稱給師爺道喜。這可眞是有志者事竟成啦。莫文豪一聲長嘆說。咳。這不過仰仗大人之虎威。僥倖成功耳。鎮台笑道若非師爺。渾身都是膽。焉能有此壯舉。可欽可佩。請至裡面吧。屋中燈光早已掌好。一同到在裡面。官軍將二寇上綁。提至屋中。入座之後。莫文豪當先說道。現在賊軍之中。是如此這般的進兵之策請東翁速速稟知大帥。立即派兵應付。或可一戰而克戮滅衆匪。鎮台聞言。不及再談。急忙站身。說道師爺隨我去見老帥。莫文豪說我可以見得老帥嗎。强大人說師爺你那裡知道。放你出城之後。我與尹將軍。來見老帥。說明原委。帳前請罪。好一位明歷的老帥。不但未曾降罪。還是温語嘉獎。並言師爺你此行。或可建立特殊的功勳。等等的言語現在果不出帥爺所料。正好去報功怎麼說見不得呢莫文豪聞聽。自然是喜出望外。當即隨同鎮台。押了二寇一齊來見老帥。及至到了城上。稟報進去。轅門官出來傳論。叫他等隨令入見。强

言文對照 **尺牘句解**

能補助你 思索不到 文學深處
能忠告你 書寫格式 澈底明瞭
能促進你 提毫成才 思想敏捷
能解決你 學識淺陋 胸中枯槁

這一部書是理解書函的常識、最合乎現代社會、各界應需！

有字字的講意！有句句的解釋！購此一部書、勝讀萬卷書！

▲一冊三角、特價八扣、寄費式分▼

言文對照 **寫信必讀**

人生宇宙、各居一方、雲山迢隔、惟以寸箋、以通知音、堪慰寂寞、然而多般苦無書信之常識、以致造成疎於動筆之情感

『俗云』魚雁常通！書信往來！

有鑑及此、精選出版寫信必讀以供採用、言文對照、註解詳盡、可免執筆無辭之苦惱！可免落筆無言之弊病！堪稱人人宜備之範本、備書無多、購者從速

▲一冊定價三角、特價八扣、郵費二分▼

奉天中央書店出版 備有書目錄函索附郵二分

總代理 鼓樓北 大東書局

◎農產開發特殊技術員養成

奉天**職業養蜂學院**招生

實務科 函授科 學則附郵票二分

校址●奉天市大北邊門外中央馬路北紅樓

出品部 蜂種、巢礎、蜂具、蜂蜜、巢礎機、蜂蠟、分售、目錄郵票二分

能閃納（松下牌）電熨斗

ナショナル

松下電熱株式會社

亨得利 鐘表眼鏡行

奉天城內中街 電話（四）三二八三號

東亞馳名膠皮車胎
古德立改稱橫濱牌
滿洲國代理大興號
各種膠輪完全齊到
此車堅固能保耐久
較比別種强力太高
附屬零件東亞新到
內外膠帶不售僞造
敝號價廉物又美麗
無碍安全能護國道

橫濱牌

各種膠皮車輪 內外帶及部分 品一概都俱全

橫濱護謨製造株式會社 滿洲國代理店 **大興號** 奉天大西邊門外路北 電話（二）三六五三番

經濟與產業

產業五年計畫與現地開發之一瞥 (三)

阜新煤田

年少阜新煤田之五百萬噸出煤之命令、於現狀非易之下作業、假令政治的斷層之影響、雖爲考慮以外、已爲想像之事實、今於時局物資困難之時、該至上命令遂行上第一綫之人物、果對將來之發展有如何的感懷、余甚願知道現地之情形、今鐵材已入 取得困難 化之時、更技術者及勞働力之補給對策如何、生產資材之取得、確保之程度如何等、因時局影響之重壓波及該煤田、爲明瞭之事實、該影響發端的事例、依孫家灣、太平、露天掘之再檢討爲表現。

吾人對 五百萬噸出 煤計畫之圓滿達成、認可格外之努力、然對該煤田 目標之達成、亦爲可能之事、原此種之事業不但精神力、以俟生產素材之注文、出煤得爲可能事、則依據現在採煤能力、得以判斷、現該煤田之日產能力之平均、大休爲五千瓩、降雨多之七月爲一例、見各煤礦出煤額、孫家灣一、五〇〇、新邱一、八〇〇、五龍六〇〇、太平五〇〇、平安二〇〇、八道濠一五〇、高德一五〇、共計四、九〇〇瓩、一年之事實上之勞働日數爲三百三十日之時、由此觀之、可得年產百六十五萬瓩出煤、該出煤能力、五年計畫配賦之康德五年度(四年七月—五年六月)呈接近、今後建設資材之入手、雖遭逢困難、相當之資材取得、由是得豫定、五百萬瓩出煤雖要努力、非絕不能達到目的之事也、

更要一考之點係該煤田、從來爲不開發煤田、始爲處女煤田、該煤田之調查不及十分之一、殘部十分之九、爲未調查者。

故現在實行中之八百米間、隔內設斜坑、爲左右四百米之大煤炭開發、該方法比將來之大開發計畫、不出試掘範圍、然觀五年計畫、共豫定量、得以圓滿採掘、

鑑于上之關係、謀積極的試掘、自然對增產計畫、爲通達之途、現行方法、因此比既開發煤田之增產、目的之達成頗爲容易、

如斯現地一般人對五百萬瓩之出煤、信其爲可能之事、而安然適進、余因是等從事者之氣力旺盛之事實、痛感强力之矚望、茲希望豫定出煤量之達成、

殊與例年稀有之降雨、機械運行時發生不圓滑之時、得今日之採煤成績、則爲該毅力之表現、孫家灣露天掘之底部、氣岬筒並排水作業、頗不如意、因日前之降雨、呈水溜、依電夏時苦力工作時、呈水浴之珍奇風景、周圍之土砂因降雨、地盤頗呈緩、向煤層中流入、該惡條件下、對採煤之能率依然向上、對現場勞作員之努力、堪爲十分感謝者也、

然吾人就出煤可能範圍之問題、有檢討之必要、查五年計畫之遂行、俟生產當局之責任爲多、于同時國民全體之責任、亦甚爲重要、

故生產當事者、當聽國民之論調國民亦對生產當事者、亦有積極的協力之必要、要最注意也、

現地人之聲調、於一定條件下現行日產五千瓩、爲最低出煤之單位、得想像作業之繼續、又現行以上之出煤維持、雖得豫想、對今後飛躍的增大之豫定量、果今後之資材及技術者、並勞働力之即應如何、于現在之物資需給關係下、決不能斷言也、

而今後之物資需供、比現在雖得期待餘裕、以生產力之擴充、謀生產物之補給、得詳加考慮、現在出煤量之數字、呈急激漲起、果然物資增產如何、阜新出煤問題、亦現遭解決時期、余由第一綫之從事員口中得聽如次之談話、

現場者之目標、對明年度目標到達方法之研究、勿論從事員之意圖如何、爲五年五百萬瓩、而今日吾人之必要事項、則爲明年度存坑木及勞勤者技術者、資材確保之如何、對五年計畫之出煤、明年度配賦量之出煤、爲最重要目標、已入物資之取得困難時期、由將來之豫定、向今日之處理問題、研究力已呈集中、

阜新建設中之電業之發電部、僅不過殘存洋灰二百袋、而該補給之將來性、並不能確立、露天掘之一角、遠眺鶴嘴、則痛感五百萬瓩出煤之困難事、當在意料中、

×　×　×

然阜新、爲年淺之煤田、其蓬勃的意氣、一度曾訪問該地當局、均有如是之觀感

茲有對于阜新可希望、又堪期待之年淺煤田之開發、超越感情以上、期待綜合之經營力、該綜合力活用之場合、今後之困難如何、得以豫想、因此滿炭本社並鑛業部均向綜合努力、以期待早日達成原來之目標、則幸甚、

五年上半期金融界 (12)

動員國內資金期貢獻財界發展

於興銀株主總會富田總裁演

▲物價之大勢

次觀物價之大勢、當期初來呈昂騰一途、至最近其趨勢益强、即以康德四年平均爲基準全滿批發物價總指數、由本年一月之一〇一、〇續漲表示四月一〇七、五、五月更進一步爲一一四、六最近諸物價之昂騰、勿論諸種之原因雖有錯綜、關聯現下非常時局甚物資之需要增加者爲多、故政府極力對策、物資需給調節之措置、暴利取締令之强化、及隨伴之主要商品、標準價格公定等之各種手段、極力努抑制、一方國民亦進行協調、以非常之決心勵消費節約、而初得充分之效果期待、當實行之興業積金之吸收、儲蓄債券之發行等、極力謀貯蓄奬勵者、依該目的寄與之意、

▲土木工程界

觀當期中全滿土建界之情況、六月末現在工事請負高達一億三千萬圓、比昨年同期現在爲二倍餘之增加、本年之工事增加額、勿論因諸材料騰貴極多、是等諸材料之需給關係雖聽不圓滑之聲、官民一致突破幾多之難關、而欲進行所要建設、

▲我金融界

翻概觀當期中我金融界之情勢、反映時經濟、呈未曾有之活況、于同時遂健全之發展、五月末全滿金融機關之存款總額十億百四萬圓、貸款總額八億七千八百十三萬圓、比昨年年末分存款一億九千二百八十九萬圓即二四%、放款一億一千二十一萬圓即一四%、均呈示增加、是隨伴滿洲重工有開發會社創立、資金流入等爲共主因、以得証當期中金融活動之旺盛之度、又當期中全滿擄票交換所之擄票交換額係十八億四千萬圓、比昨年下半期分呈示二億四千四百萬圓即一五%之增加、俱與上記存款並貸款額之增加、爲表示我經濟界之不斷的進展、如斯我金融界在中國事變之長期化及緊迫之國際情勢下、呈頗平靜且健全之進展、洵堪慶賀、

△一般的概況

于最後關于當行之業績爲略述、當期中敍上之經濟情勢下、當業務亦極繁忙、故繼續前期、以好調爲終始、期末存款三億三千百三十三萬圓、貸款達金二億八千八百五十二萬圓、比前期末存額、八千七百六萬圓(即三六%)、貸款金二千九百五十三萬圓(即一一%)各爲增加又比同年同期稍高存、款一億二十萬圓、(即五七%)、貸款一億一百二十四萬圓、(即五五%)各爲激增、更觀放款金之資金用途別、農業資金及建築資金爲最激增、即當期末貸款金中工鑛業資金佔五千八百四十萬圓、又建築資金佔四千四百五十六萬圓、比前年同期分前者三千八百二十二萬增即一八十%、後者增二千七百四十二萬圓、(即一六〇%)以上爲經濟界情勢之反映、于同時、當行設立以來應時局之要請、其使命對產業開發資金之供給爲銳意努力之結果、共實績之一端茲爲附言、又興業積金依然累月大有進展期末契約額九百二萬圓、掛込額達百八十二萬圓、前期末分契約額四百十四萬圓、掛込額百三萬圓均呈倍增、又本年一月放賣有奬儲蓄債券二百萬圓、然即日爲賣完盛況、第一次成績、洵爲歡喜之點、鑑該形勢今後之發展上得期待充分之成果、本債券之賣上金依政府之特命、主對中小工業金融爲充當方針、現着着實行中、對當期中之貸款增加存款之吸收其他依所有資金之運用爲處理、然隨修正五箇年計畫之進行、今後成金融界豫想益益繁忙、對當行資金之需要亦期待飛躍的增大、當行鑑設立之使命、夙依存款之吸收、債券之發行等企圖極力資金之充實、以謀產業開發資金之供給、而努力一般金融之圓滑運轉、今後一層努國內資金之動員貢獻對財界之發展、以期萬全、(完)

興銀當期利益金

於株主總會決定分配案

【新京十日國通】第三回滿洲興業銀行株主總會自十日午前十時開催興銀本店開催、當期利益金爲左記分配、

一、當期總益金　一三、八〇四、一三九、五二
一、當期總損金　三、七六八、〇〇九、三五
一、差引當期純益金　一〇、〇三六、一三〇、一七
一、前期繰越金　一三一、五八八、一四
一、合計　一〇、一六七、七一八、三一
內譯
一、缺損補填積立金　四八〇、〇〇〇、〇〇
一、配當平均積立金　五〇〇、〇〇〇、〇〇
一、行員退職慰勞積立金　八〇、〇〇〇、〇〇
一、株主配當金(年五分之割)　三七五、〇〇〇、〇〇
一、役員賞與金　四〇、〇〇〇、〇〇
一、後期繰越金　一四一、七一八、三一

上海匯兌行市

【上海十日發】滬兌平定、對英八片十度、對美十六弗四分之一、對日五十六圓半以賣爲開市、然圓依然呈堅定步調、以八十六圓半爲賣而以八十七圓爲買唱、金單位一三〇元三〇

東洋醫學之精華

高遠度補血強壯劑

蔘茸精 サンジョウセイ

百藥之祖　萬病之敵

不老長生增進精力乃由服用本劑始

請準備長期戰爭之健軀吧！

適應症

神經衰弱、肺結核、肋膜炎、精力減退、消化不良、貧血、榮養不良、虛弱兒童、病後衰弱、產前產後、早老不眠、鳥目、腺病、其他一般保持健康用本劑之適應症狀不惶枚擧

包裝

裝三百瓦　三圓
裝五百瓦　五圓

製造元　朝日製藥株式會社
發賣元　鮮朝商會奉天出張所
奉天小西關　電(二)四〇四六番

健康報國乃銃後之使命！

夏季之衛生

在此盛夏。人之胃腸與精力必致衰弱。對此種疾患之防止方法。自昔即服用人蔘本劑乃根據東洋醫學。採取高麗人蔘精素配以鹿角以及其他高貴藥料實爲最理想之强壯劑也其確實之効果已經現代醫學界之最高權威者所証明而且數十萬之服用者均獲滿足之効力此更能証明而無疑矣。

天與之强壯劑

健康之源泉

全國各藥店均有代售

豫防惡疫　起死回生之靈藥

懷中良藥　著名聞藥

守田寶丹

本藥具有　消化、殺菌、急救之三大效果　經常服用　定能促進身體之健康

此藥乃貴重動物之好萠、雲南麝香、配以其他古今東西兩洋靈藥、經現代驚人之醫藥學、調製而成之保身救急良藥也其藥力效果、與只能清涼一時之藥劑、完全不同、服用本藥、能克服惡疫之發生、與調整胃腸、補助消化、尤其對於急性病症、更能發揮其偉大效力、惡疫流行、熱度增高、勿論旅行、居家、心爽快、當值此盛夏、且芳香味美、一匙即能提起人之身對此護身良藥、其豈可與手相離

附啓、今後本藥之包裝、改如此次之廣告所示、務希鑒諒、購買時節、請注意「守田寶丹」之名稱爲荷

往々有假牌　請特注意　仲町二十二番地守田氏

●全國各藥房各雜貨舖皆有經售

—藥効一般—
●水土不服 ●飲食過量 ●吐瀉霍亂 ●身體倦怠 ●頭痛昏花 ●眩暈猝倒 ●脣焦口燥 ●紅白痢疾
各種惡疫流行時服用、[illegible]立滌奏効如神

…定價…
小器(金十五錢)
中器(金三十錢)
大器(金六十錢)
特大器(金一圓二十錢)

發賣老舖
守本田舖　守田治兵衛
本行　東京市下谷區池之端仲町　振替東京二九八五番
分行　大阪市南區長堀橋筋二　振替大阪五七三九番

豫防惡疫　起死回生之靈藥　懷中良藥　著名聞藥　守田寶丹

名藥無國境

梅毒和体毒

與注射効能相等之

驅梅內服藥

不用手術不用注射　一切毒素即時可滅

伯爾子丸

更須知其實效

蓋梅毒之一症自傳染後不論何人平均約經九週間再過第二潛伏期即爲第二期之梅毒也、此時在胸部腰部等處之皮膚即能發見有惡性之粒疹、並有脫毛咽喉受病之現象、繼而神經痛痲痺質斯等全身皆起障碍更經第三潛伏期即移於三期梅毒此際病勢一旦要化毒即行內攻因而觸及內臟『而侵害腦脊髓即成爲癲癇狂中瘋等症之廢人、更可懼者爲夫婦間之梅毒感染、丈夫若有菌毒當然能傳於其妻、此乃早產流產之病原假設即能分娩其毒素亦必遺傳於幼兒、致該幼兒一生陷於悲慘之旋渦或爲低能兒可謂之不幸極矣、生於壯年期者最宜於初期治療十分謹愼、其法莫善於在治療中不要絕斷用藥祗因恐於潛伏期間中突然再發重犯他病故治療中宜以徹底最善之方法掃滅是爲至要、一般梅毒之治療法一時雖用注射等然而僅爲局部的療法或因其體質竟能起激烈之副作用、既有此等缺點故最近堪謂進步之一種驅梅療法確實得以驅梅內服藥爲最理想的自然療法也、惟伯爾子丸堪與注射之効果相比擬之內服藥」

此藥已有光輝之歷史人所週知連服絕無副作用之憂、但服用者血液內之毒素、完全可以掃滅排斥於體外、結果能淸血液循環作用、更能順調、遂而胃腸內臟、亦能强化、皮膚色即呈健康美、食慾增進、故此藥不但果能驅梅毒之使命更有全身体質改造之効果、故伯爾子丸之品價爲全世界醫學界所公認、其効果之卓越更非他藥所能及者也、故有梅毒病者不論其症輕重與否連服此藥爲緊要也但伯爾子丸物美價廉可謂患者不可多得之理想之驅梅藥是以凡患梅毒性病、如梅毒体毒、痛毒、魚口、淋毒、冷毒、腦梅毒遺傳梅毒、脊髓癆、梅毒性動脈硬化、神經痛、痲痺質斯、便秘等奏効極速、故洵爲回復健康之優良藥劑也、伯爾子丸更無國境之分故敢勸各位一試」

效能

梅毒。体毒、魚口、淋毒、冷毒。脊髓癆、腦梅毒、遺傳梅毒、梅毒性痲痺質斯、癇疾的皮膚病、梅毒性面皰、疙疸、腫毒、動脈硬化症、常習便秘等以及凡梅毒性病症無不奏効

藥價

六日分一圓、十二日半分二圓、廿日分三圓、卅五日分五圓、七十五日分十圓、百六十日分廿圓、二百六十日分(德用)卅圓

郵費、日本內地壹角五分、海外四角二分、若以代金法(即貨到付錢)外加壹角五分

總發賣處　東京市日本橋區濱町三丁目　鈴木日本製藥社
社主　鈴木淸二
振替東京百五番
各藥店皆有出售

盛京時報
晨刊
晚晨刊共三大張半

論說

赤軍醜態畢露 (敬緒庵)

兵凶戰危。人不樂聞。況血肉相搏乎。但勢之所迫。不得已而惹起戰爭。最後騎虎難下。欲不戰而不可得。

據英國外交界觀測。蘇俄並不希望戰爭。其理由如下。(一)肅清(即殺戮異己)工作。繼續不已之結果。赤軍高級幹部三分之二。政治委員四分之三。均被肅清。以致現無力戰爭。(二)蘇俄重工業與輕工業。因屢次肅清。生產計劃。受有相當打擊。火油靴織物。其餘必需品。異常匱乏。(三)斯達林書記長與布留海爾極東軍司令官感情不佳。勃羅錫洛夫國防人民委員與李特維諾夫外交人民委員。嫌惡極東軍擴充勢力。英國方面此種觀測。似無錯誤。還可算認識清楚。惟戰爭不必視一國希望與否爲轉移。一國戰備未完成。不希望戰爭之時。動輒惹起戰爭。蓋因弱肉誘惑强食之所致而已。

就現狀觀之。在世界和平上。蘇俄之弱。較諸蘇俄之强。稍爲有益。按蘇俄抱有赤化世界之大理想。故倘使其强大。則西班牙政局與中國戰事。今日果呈何狀。殆不堪設想。例如此次張鼓峯事件。俄軍實力。若勝於日軍。則法蘭西恐不避參戰。而法國參戰之結果。德意亦不肯坐視。勢之所迫。或惹起世界第二次大戰。亦未可知。夫法國爲蘇俄之盟邦。而法國輿論。對於蘇俄挑戰態度。皆不以爲然。擧國一致反對無謂之參戰。謂『縱令張鼓峯事件。竟爾擴大。惹起戰爭。法蘭西決不援助蘇維埃聯邦』。冷淡明瞭。大有裹足不前之概。此時世界之和平。危如累卵。由防共日本之倔强。僅得維持無恙耳。

夫張鼓峯一役。本不過小衝突。然共意義。極爲重大。先是蘇俄方面。將共軍備張皇誇耀。謂今日赤軍實力之强大可怕。非帝政時代比。所以他日倘與日本砲火相見。么麼小醜之日本。當滅此而後朝食。尤其是蘇俄空軍。爲世界數一數二。開戰之日。恐未經數小時而東京盡變成焦土。宣傳所及。歐美人士。亦以爲今日赤軍。非復吳下舊阿蒙。其實力至少不在日本以下。就中蘇俄空軍之强大。非日本所能敵。孰意及一旦干戈相見。編隊來襲之赤軍飛機數十架。於越境之轉瞬間。爲日軍高射砲所擊破。就中六架。當即墜落。此外砲兵與戰車隊。其實力皆不如日軍。比諸日俄戰時帝政下之俄軍。或更有遜色。亦未可知。一言以蔽之。赤軍醜態畢露。其竊敗劣弱。實在意料之外!

英國外交。素稱老猾。久抱有令蘇俄抵制日本之意。無奈自張鼓峯一役以後。英國此種迷夢。完全破壞。法蘭西恐德如虎。乃與蘇聯締結攻守協定。以備有事之日。蓋欲使共脅威德國背後也。然而今乃如何。倚如長城之赤軍。其實力之貧弱。在意料之外。於是乎素依賴心理。一轉移間變成自衛心理。即警戒異常。敬而遠之。盟邦云乎哉。

英法對俄之悲觀與失望。既然如此。若夫蔣介石之絕望悽喪。則謂爲致命的一大打擊。亦無不可。蔣與其左右。平日恃英法俄三國爲唯一生命線。就中對於蘇俄。繫有最後希望。以爲死中求活之出路。詎料自張鼓峯一役以來。此種生命線。突遭寸斷。共絕望於俄。法俄不相援。然而聯俄容共。崇爲負嵎之虎。實則不過紙老虎。所謂牽制之示威運動。一轉移間。變成示弱之滑稽悲劇。至是長期抗日之迷夢。盡歸泡影。種種最後希望。悉爲畫餅。一面滿目德意之世界防共壁壘。愈仰愈高!若輩悲觀之極。心折膽沮。所謂主戰派與共產黨。今正在極端懊惱之際。不久必當有變化。書至此時。以莫斯科日俄停戰協定成立聞。莫斯科總行。已自覺不堪一戰。承認停戰。則莫斯科分此蘇俄變身之中國黨軍。乞降停戰之日。諒亦不甚遠歟。

駐華美使抵渝

【香港十日電】據重慶來電、七月廿八日、由漢口啓程之駐華美大使約翰孫氏、乘美國砲艦呂宋號、九日晨抵重慶、

日機襲琶江口

【香港十一日電】日本海軍航空隊、十一日拂曉、冒衛豪雨轟炸粵漢鐵路琶江口、與以莫大損害、

停戰命令一下 我砲火遂消逝

嚴重監視蘇聯側實行協定

【○○十一日電】停戰協定成立、十一日正午、日方遂向前綫發下停戰命令、日軍於大敵當前、嚴恪軍紀、業已停止戰鬥行爲、於是、自三十一日晨四時五十分、擊攘、蘇聯不法佔領張鼓峰以還、連日連夜、震耳欲聾之槍聲砲響、今乃完全鎮靜、蘇聯飛行機之爆音、亦見消逝、我前線部隊、洋館坪東方、距離二百米、沙草峰前方、距離三百米五二高地前方、距離四百米、張鼓峯距離五十米乃至八十米、與蘇方相對峙、將士人人冷靜、默不啓口、連日混亂渾身泥漿、猶以炯炯眼光、監視敵方、蘇聯兵或吶喊或騷擾、語音相聞、國境早現出古戰場之感云、

【新京十一日電】風雲孕釀亘月餘之張鼓峯一帶國境線事件、今以成立停戰協定、可避免共危機矣、我方鑑於此次紛爭之勃發動機、及共後蘇軍之不法射擊、仍不能不嚴加戒備、當地當局、對於蘇軍之實行協定、更嚴重監視之、蓋屢以國境不明爲口實、而不法越境之蘇聯遠東軍、共如何實行協定、殊不足信賴、且証諸蘇聯國內情形、共宣憲未必遵奉莫斯科政府之訓令、而況李特維諾夫時以陽奉陰違之外交手段、以解決此種紛爭、此次協定正未可決其能否完全解消紛爭、故尚須戒之、

在國境現地之外國記者 賞讚日軍軍規嚴正

【○○十一日電】關於張鼓峰事件、特派往現地之外國新聞通信記者、連日實地視察日蘇兩軍戰鬥情況及其他、結果於今日始發表意見、共內容如左、倍極讚賞日本軍律嚴正、

一、路透通信社(莫里斯德爾頓談(當夫今次事件、日本軍於蘇軍砲火中、死守張鼓峰、壯烈情況、歷歷在目、存留吾人腦海而無時或去、回憶歐洲大戰時、余以飛行將校、踏上戰火綫、今茲緬想當時、較之尤感深刻、連日在蘇軍砲煙彈雨中、日本軍步兵泰然保守陣地之雄姿、至爲偉大、十分忠實、如長官下令、『是次戰鬥、務須擊退敵人、但不可衝鋒、則嚴守不論、允足証實日軍之遵守上命、况日軍善能隱忍自重、余切望日蘇兩國於茲能早日用双方滿足之方法、解決事件、今次事件、暴露於蘇軍盲目砲擊與轟炸危機下之朝鮮部落民、相信全然值受世界同情也云、

一、美聯通信(翁姆士、懷特談)自身關於滿蘇國境決定、即無與以正當判斷之資格、更非共地位、然余因曾屢次目擊朝鮮境內及滿洲國境數遭空爆及砲擊事情、某日午后、余於洪儀視察前線情況時、曾見蘇軍虛擲空爆所需以上之莫大彈藥、然數日後日軍陣地所遭砲彈、極爲正確、且集中一處、其猛烈不可言狀、然日軍迄未少屈、仍斷乎續守陣地、依此等余印象所知者論、日軍並未出以何等報復手段、而蘇側殊積極、然蘇側除空襲北鮮鐵道二次外、似避免破壞重要地點、可見蘇側亦有不欲對日軍深加刺激之意思、

一、德國雅爾哥麥爵慈愛直報(約翰聶貝爾氏談)爲新聞記者、關於張鼓峯事件、作政治或軍事問題之討論、豫測今後發展、或入邪途、惟此程度、尚可臆測、若夫事件未擴大逾此以上、終能挽回日蘇兩國趨向世界大戰之悲慘前途、可知日德滿之親善關係、對於世界和平之確保、俱有非常重要之職司矣、

日天皇陛下行幸 橫須賀、木更津

【橫須賀十一日電】十一日天皇陛下、行幸橫須賀海軍航空廠及木更津海軍航空隊、創擧也、是日、天皇陛下、御純白海軍御軍裝、天威凛凛、於宇佐美武官長以下供奉員扈從下、排開汽車鹵簿、上午九時、蹕駕自葉山御用邸御啓鑾、皇禮砲殷殷、震過長浦灣天地、九時半、御駕抵海軍航空廠、陛下御便殿、單獨賜米內海相、長谷川橫須賀鎭守府長官、古賀軍司令部次長、原航空廠長等拜謁、陛下俯聽航空廠長原中將奏陳後、親臨追濱飛行場御野立所、陛下立玉座前、天覽陸上水上各種飛行機、循從指揮官號令下、爆音雄姿、飛翔空際、拜觀陛下始終熱心御覽、尤共對於素稱無敵海軍之新銳機實力、似甚御滿足、陛下嗣更御巡覽地上勤務員在事變下耐苦奮鬥之實際情況、並風洞、水槽設備等廠內特殊研究設備、及其他各設施、上午十一時三十分、御駕自該廠御發鑾、自棧橋御乘御召艇、御登御召艦夏雲號、如斯、天皇旗高飄檣頭、滿艦盛飾綵綉之各艦、行答敬禮、於皇禮砲轟動天地中、正午、御出橫須賀港、驅逐艦山雲扈從供奉、出盛、之東京灣、直赴木更津、

【木更津十一日電】御召艦夏雲、午後一時卅分抵木更津、陛下對名譽戰死者家族賜予禮、由航空隊繫船場御上陸、四十五分駕臨木更津海軍航空隊、由航空隊司令官御說明御巡覽新銳機等、在格納庫前賜調式台上、當時新銳機編隊飛行、翼陣堂堂通過御座所前、向海面標的開始急降下爆彈投下、展開壯絕如實戰一般之情景、陪觀之側近重臣、感激威力、全彈正確命中、發揮戰鬪機能、拜察陛下御滿足訓練、是日天覽飛行、參加五十數次空襲、奮戰未受微傷之勇士、及實戰經驗者、亦參加、畏達天聽、勇士等感泣皇恩、如斯午後二時四十五分、陛下再御徒步、由該隊啓蹕、由繫船場、御乘艇還御御召艦、午後四時五十分還幸葉山御用邸、尚拜察陛下對將兵等賜御犒賞之御言、又對關係官賜物、

中日親善 名伶程硯秋將訪問東瀛

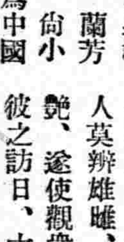

【北京十一日電】與梅蘭芳尚小雲荀慧生齊名、爲中國四大名旦之一程硯秋、近將東渡訪日、程前名艷秋、事變以還、爲北方劇界巨擘、客歲之秋、現身北京舞台、頗爲北京觀衆所愛戴、程修五尺七寸、一扮旦角、娉婷婀娜、令人莫辨雄雌、益以演技凄艷、遂使觀衆趨之若鶩、彼之訪日、大體在今年秋季、至遲歲杪亦可現實、日本刻方東西奔走、使李萬春尚小雲荀慧生等名角及北京戲曲學校校長以下門下生富連成科班、亦行加入、組織訪日大劇團、尤其程硯秋氏、力謀古典近代化、重視背景衣裳等、殊近於日本歌舞伎、故其蒞日成績、至可期待、彼談稱、訪問日本、乃余長年之希望、尤其現在高呼日華親善之際、吾等赴日、更形必要、但計畫尚未決定、今秋或年底、諒可東渡云云、(圖爲程硯秋)

% % %

因此次國境事件 証明日安定勢力

對停戰協定之臨時政府見解

【北京十一日電】臨時政府當局、關於張鼓峯事件成立停戰協定之報告、表明如左意見、蘇聯方面對於日本方面關於停戰之公正要求、雖於對內對外皆呈虛勢之際、仍遷延事態至今、以繼續進行無謂之交涉、向結局仍不免容認、此固必然之結果、亦暴露蘇聯之脆弱性矣、日軍之果敢反擊、足使蘇聯無間隙可乘之餘地者、亦由此次事件明確證明、可知共毫無防止日軍漢口作戰之能力、蔣派之未來情形、當可想見、我等益信與我政府協力之日本、乃東洋和平之惟一安定勢力也、

佔領臨晉縣

【石家莊十一日電】日軍眞野部隊、九日午後十時將臨晉縣完全佔領、對敵第百七十七師之一部、加以潰滅的打擊、掃除附近一帶、向西方黃河線進擊中、

若攻略武漢三鎭 黨府難免分裂

軍司令部將移赴衡陽

據最近由漢口逃往上海之一中國大學生 寄至本地 之情報云、漢口市民、自徐州陷落以來、即開始避難、外人等均期待日本軍 佔領漢口後 再行開業、故皆滯留於漢口、中國商人、皆陷於戰戰兢兢之狀態、因湖南省之衡陽、最近着手修理城壁、無線電信電話等、皆已完備、故蔣介石將軍司令部移轉衡陽之計畫、暗中進行、一方政府各部向重慶移轉、一部逃避於崑明、而後企圖與西南各地團結、

此外如漢口一旦陷落、則內部情勢、必至分裂、故蔣傾全力防衛漢口、然因共部下及市民之士氣沮喪、蒙日本軍之猛烈進攻、漢口陷落、危在旦夕、一般市民皆有此覺悟、故自七月上旬以來、迄至今日、避難者已超過大半、現在殘留於市內者、僅有可憐之老人、幼童、病人及一部不忍捨棄財物之商人而已云云、

故新城博士 執行研究所葬

【上海十一日電】上海自然科學研究所長故新城博士之研究所葬、十日午後二時起、假上海共同租界小學校講堂、由佛式擧行、尾崎委局長以下各代表、關于東洋文化之鑽研、在事變下華中各地自然科學文獻之處理、禮讚故博士挺身的貢獻、

晉南殘敵掃蕩戰 平陸附近已平定

【石家莊十一日電】在山西南部、掃蕩殘敵中之日軍各部隊、在黃河北岸潰滅四川軍共產軍、一擧擬進出黃河線、源源猛進、森本部隊、九日正午在平陸北方馬村張村、擊破敵第一〇四國、敵遺棄死體達百七十具、使向南方潰走、又岩切部隊同時刻許、在平陸東方大臣村對中央軍混合之陝西軍、予以徹底的打擊、如此、敵軍由平陸附近渡越黃河擬退卻、無奈在對岸有中央軍督戰隊、不許退卻而來之雜軍登陸、因此敗走之敵、進退維谷、亂竄陷於大混亂、

漢口陷落與解決東亞大局 黨府竄渝蔣勢淪亡

英美兩國變態遺棄援助

【上海十一日電】漢口陷落、必保有第二亞的斯亞具巴之意義、此事外人方面均承認之、從而一般豫想、因漢口陷落、政治、軍事、外交、經濟共他亘各般、齎來劃期的大變革、惹起世界之注目、多數外人記者並軍事專門家爲詳細 調查探究 如此重大意義之漢口陷落前後事情、源源前往漢口、然據最近由漢口歸來之某外人有力者所齎來之情報、蔣介石最近苦慮之點、爲國民政府沉淪地方政權後之外交關係是也、

即黨府雖竄入內地後、對諸外國懇求依然繼續承認中央政權之資格、弄凡百手段、對列國乞靈、然認識現實情勢之列國、無意對蔣乞靈表明同情、由自己權益第一主義之鐵則、講求各種對策、該事與蔣政權之實力低下比例、表明列國同情之稀薄化、

據聞、蔣介石曾向英使嘉氏及美使約翰孫氏、懇願中國事件居中調停、乃不成問題、更提出停戰協定案、藉英美勢力以擬阻止日軍攻略漢口、無奈英美兩大使不允、

一般外人方面、堅持如左見解、即不問蔣介石之苦慮與否漢口攻 略成爲必要不 可缺者等語、並期待以漢 口陷落後之新事態、成爲東亞問題解決之基礎云、

蘇聯邦召開合同會議

【莫斯科十一日電】茲據列夫財務人民委員、於十日第二次蘇聯最高會議聯邦合同會議、提出一九三八年度預算、預算總額歲入一千二百七十億盧布、歲出一千二百三十七億盧布、其中軍事費爲二百七十億盧布、

蔣政權往何走? 竄入重慶與軍戒輸入路

蔣爲防衛漢口第一線、在固始、莫山、太湖、九江、南昌外線陣地、嚴重布障洩水不漏不意在九江、太湖、被日軍突破中央、武勝關、麻城、黃岡、鄂城等內線防衛陣、已暴露脆弱性、敵軍事的政治的根據地漢口、陷落在即、異常狼狽、陷於混亂、黨府不得已遁入內地、廿八日行、政院長孔祥熙外交部長王寵惠、早就遷至重慶、各機關亦漸次全部撤退漢口、黨軍敗退『保衛之大上海』、『死守之南京』、『死守之徐州』次第被破碎、現又『死守武漢』、『武漢化爲馬德里德』之白夢歸於泡影、蔣政權遁逃、使黨府落爲地方政權、

國府新首都重慶、自南京退卻後、定爲臨時首都、然事實上行政各機關、在漢口集中、因此次遷都、國府不得已將重慶成爲臨時首都、國府退卻南京後、雖宣言遷都重慶、然在漢口集中各機關、使漢口爲軍事上中心、同時依地理的關係頗爲重視、即被日軍扼長江後、所有經粵漢鐵路、輸送外國軍需品之重要性、並對西南各省之政治的連絡線、有保持漢口之重要意義、

現今九江陷落、喪失由寧波經浙贛鐵路至九江之外國品輸送路線、更因放棄漢口、將喪失最後軍需品輸送路、如是党府動脈線、完全切斷、迫於眉睫、因此國府如何連絡重慶與外部歟?、此事可謂蔣政權化爲地方政權之一左券、

從來川省、在三十年前、省民反對借欵建設川津鐵路運動、釀成國民革命、省內無有鐵路、即由漢口經宜昌、萬縣至重慶成都之川漢鐵路、又粵省欽州經南寧、崑明、敘州至重慶之欽渝鐵路計劃、亦均歸畫餅、尙未實現、乃蔣曾稱四川爲抗日戰爭最後堡壘、開始川省開發產業、計劃建設鐵路據華報報道、現以重慶爲中心、如左諸鐵路、積極建設、

一、[illegible]鐵路、以重慶爲基點[illegible]新疆而達蘇聯國境、[illegible]的爲四千基羅米、無奈[illegible]未出測量的域、

一、成昆鐵路、盛傳以四川、雲南兩省共同出資二千萬元、設立公司、以建設成都昆明間鐵路、

一、黔桂鐵路、貴陽與桂林連絡之鐵路、預定今夏竣工、

一、川黔鐵路、重慶貴陽間聯絡線、資本由中國建設銀公司投資、

該鐵路雖以成都爲中心、擬向西北、西南伸長聯絡線、無論重慶成都間之鐵路、據華報報道、『因外國材料之缺乏、工事進行、陷於不能、』由此觀之、稱爲川黔鐵路完成在即、亦是黨府之宣傳耳、

不但鐵路、川省各河流舟運不便、交通頗爲困難、各河川僅通小舟、多量軍需品之輸送、完全絕望、且與雲南方面缺乏水路聯絡、

一面航空路、爲補水陸兩路自然的梗塞、相當發達、最近盛傳重慶、昆明間定期[illegible]從來漢口[illegible]成都[illegible]航空路[illegible]果敢的日軍進軍壓迫、迅速實現、蔣不得已不待抗日戰最後堡壘之四川準備而遁入、從來蔣政權對開發四川、必加以拼命的努力、即工業集中之四川與依建設交通網而努力與外國接觸連絡、無奈黨府財政窮立、故蔣對外國乞靈援助、外國亦乘機擬獲利權、圍繞滅亡之蔣政權、醜惡的鬪爭、再度演成、

緊要聲明

[illegible]之[illegible]有名無實敝人[illegible]得黑山地方法院通知[illegible]人知原告現持家產契[illegible]孫會元堂孫九弓及孫烈[illegible]屋各產在此訟訴中[illegible]正于本月七日孫[illegible]云云查其所云皆非事實乃故意掩飾以敝子[illegible]抵押以肥私漏且敝子現未在家恐未週知事實真相特此[illegible]切聲明

奉天大北關大街路西二二六 孫張則儀

緊要聲明

家庭齊錫齡(又名鶴生)幼失怙恃長舉無成日趨下流吸食鴉片所交非人詐騙多端浪費無度深恐將來被其所累如伊在外借欵或抵押以及一切非法行爲敝人概不負責特此聲明

齊景昌謹啓

聲明脫離同居關係

鄙人自與李明如同居以來因個性不同生活頗感苦惱不堪繼續同居茲經友人調說双方同意情愿永久脫離同居及其他一切關係嗣後凡該女在外一切行動均與鄙人無關除立有脫離字據外特此聲明

俞廉英啓

遺失買契紙聲明作廢

本人因被匪遺失民國十九年三月間領得陪字九百號一號買契一紙內載坐落扶餘城內西北營子宅院正廂房十四間地基南北長十六丈七東西寬七丈六東至展姓西至楊姓南北至道除呈扶餘縣署補發買契外特此聲明作廢

扶餘縣西北營子 石金閣啓

緊要啓事

逕啓者敝人等與李裕滋(豐民)合資在北市場二十七緯路開設永生堂藥店公推李裕滋爲經理不料近來李裕滋每日冶遊且有不良嗜好長支櫃欵千餘元以致營業日受其累現經各股東議決即時清理賬目另委妥人經理櫃事凡以前經李裕滋用永生堂圖章担負人事及金錢一切保証概作無效自登報聲明後該李裕滋如再假藉永生堂名義在外無論發生任何事故號本股東概不負責特此聲明

永生堂股東 馬慶臣 馮洽民 孫蔭武 仝啓

華豐洋行啓事

逕啓者茲爲敝東項乃羲高愛群陳敬一君另有他就無意前圖業於康德五年八月三日已將股本如數撤出實行脫離關係並陳双一之店員亦一併正式辭退向後對於華豐洋行一切事務與該君等概無關係而該君等嗣後一切行爲亦與敝行毫無干涉恐未週知特此登報聲明

奉天大西邊門外十一緯路九一號 華豐洋行

縣公醫募集廣告

一、額數 五名
一、資格 有醫師免許証或(鴉片中毒有經驗者)
一、日期 八月十三日午前八時
一、場所 瀋陽縣庶務科庶務股
一、提出書類 親筆履歷書一份二寸免冠像片十枚

招募各縣支店

本社爲發展營業並預謀實業家便利起見每縣招支店各一家經營(或專理或作爲副業均可)營業科目 特製小學各種課本及其他教育用文房具各種有欲辦理者須早速先指定何處並付郵票四分簡章及品名價目表即寄

東亞興業合資會社 新京市永長路福祿街口

奉天星命家 劉雲朗

專論吉凶推測富貴打破諸君迷矇指點一切明瞭算男前途遠昇進退或順境或逆境順則貴人補助一帆風順逆則小人破壞勞而無功雖有門徑遲時運靡忙不然同樣挫折論女士被環境壓迫可算何月心花大放論小兒或長壽或短命或富貴或貧賤軍警政學商工命運不可不問未到先知以爲預防命乃爲爾我後生之路各界諸君請移玉來臨直言無隱方證不謬也
算命壹圓叉掛四角 現寓十一緯路毅然里巷內門牌一號(三經路南口)

民刑行政呈狀登記 奉天地方法院所屬 司法代書人程世魁

事務所奉天市大西城門內大街路南五一號 電話四－二三六八

皇帝陛下御巡狩之記念"輝煌奉天"映成

爲滿洲皇帝陛下奉天地方御巡狩輝煌記念計、奉天省當局急於作成記念電影、"光輝奉天"、經省屬託加納攝影技手之手、已漸告完成、十一日於省公署會議室、金省長前田警務廳長及其他廳科長蒞會下、開試寫會、該電影全兩卷計一千呎、以御巡狩及奉送迎實況爲中心、拍攝入奉天省治安產業交通教育、體育等全貌、精彩充溢、堪稱爲躍進滿洲國之縮圖、最近複洗五本、除供 皇帝陛下御覽外、並貸與省下各市縣、爲社會教化宣傳宣撫而活用云、

客車備品 改善統一

鐵道總局旅客課、爲旅客之招待向上計、特別制定於現在之社線與國線統一客車備品規程、更將此發奮、現下正步步研究中、計畫於將來十月一日起實現新規程之施行、

青少年團
今年度結成計劃 主要都市廿個所 明年全滿八十五處

【新京專電】關於各民族一體青少年團之結成、目下於結成籌備委員會、節節進行準備、而今年度結成計畫、定於國都主要都市及鐵道沿線廿個所、來年度全滿八十五個所、創設縣、市、旗青少年團、合共團數予定青少年團可獲四十萬人、爲養成指導者中堅幹部、在全國二十個所縣市本部、由青年訓練所卒業者、選拔優秀份子、一縣市選拔五乃至十名、經縣本部或青年訓練所補助、約三個月間實地服務、由特殊訓練規律以資陶冶人格、會、以

一、昂揚愛路運動眞意、
一、確立即應時局指導方針、
一、指導者之技能向上、

爲目標、對青少年團加以模範的結合指導訓練、又於此大會之際、並招待在滿德國青少年、以示滿德青少年團之交驩云、

第二回有獎滿洲儲蓄債券 十六日起發行

【新京專電】政府茲令滿洲興銀自八月十六日至廿五日止於此十日中、發行出售第二次有獎滿洲儲蓄債券票面總額二百萬圓此項債券因係政府令滿洲興業銀行發行、故信用、與國債相同、發行債券、全部不書姓名、票面金額十圓、則以五圓出售、誠富有大衆性之投資物也、此項債券、於本年十一月舉行第一次償還抽籤、中籤者償還十圓、至其中籤有獎金、即中加成金籤者、則得左開加成金、加成金額券信(額面二百圓)

等級	一張金額	初次	二次
一等	一〇〇〇圓	二張	四張
二等	一〇〇	三〇	一〇
三等	一〇	一〇〇	五〇
四等	五	二〇〇	二〇〇

關其出售方法、在興銀本社支店、及郵政局窗口、全滿一致出售、購買者可以預約、惟利用者務在未賣之先預先報名、至於發還償還金及獎金、力求購買者便利在出售當地發給云、

東北滿巡回診療終了 東北帝大診療團歸京

【新京專電】爲民生部囑託歷時廿五日、巡廻濱江、牡丹江、龍江三省而施診之東北帝大診療團伊藤團長以下卅二名、已於十一日午前七時十分自哈爾濱抵京、歷訪民生部關東軍、海軍部、國務院、陸軍病院等作普通拜會、預定二日午前赴奉天云、

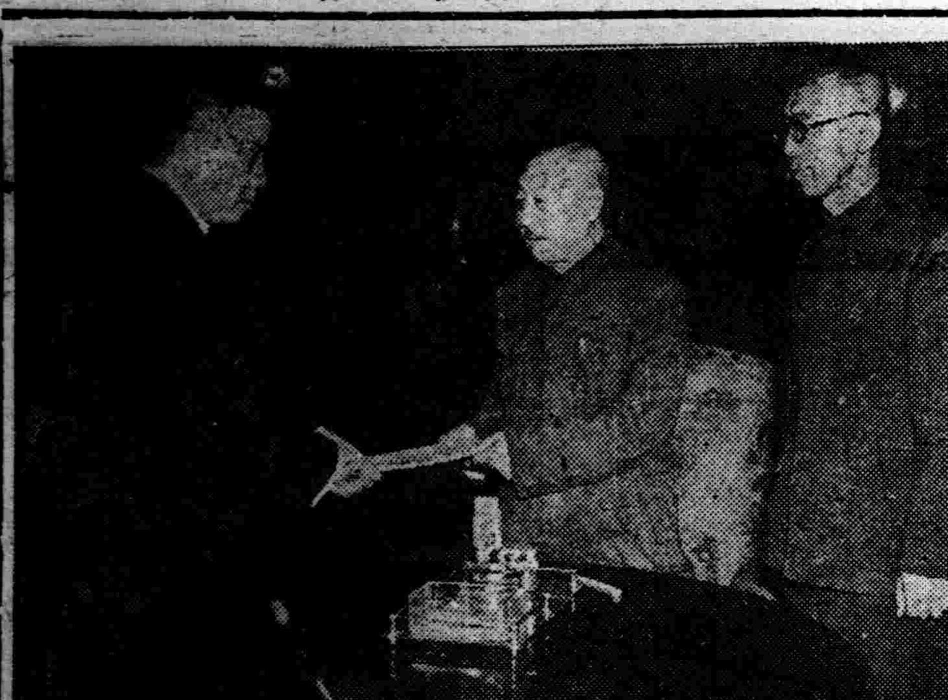

寫眞 吳蒙疆代表訪張國務總理

蒙疆聯合委員會駐滿代表吳思和氏、十一日晨十時、訪問外務局蔡長是、致抵任辭、同十一時、赴國務院、訪問張總理、手交金井最高顧問公翰、(寫眞即手交公翰於張總理之吳代表、右端爲蔡外務局長官、)

鐵道愛護團五周年記念

於確保鐵道沿線治安、產業用發上有重要職司之鐵道愛護團、自創設以來迄今年九月已滿五周年、鐵道總局、於此五周年紀念時、爲發揚其意義九月中旬在吉林市、召集吉林鐵道局於內愛路青少年團員約一千名、開鐵道愛護團結成五周年記念愛路 青少年團 模範大

港灣審議幹事會

滿鐵港灣審議委員會、由十二日午前十時、假鐵道總局開幹事會、十八日開委員會、對於以大連港爲中心之國內港灣擴充計畫、進行愼重審議云、

各省市視學官 舉行協議會

【新京專電】各省與特別市、視學官之協議會、視學官十七名、亦由本部側之皆川教育司長、各科長出席之上、由十一日午前九時始在民生部會議室開催、以五個年計畫爲中心、由明年度實施初等、中等教師之配屬及指導計畫、教科書配給、視學機構之確立、關於此等之協議、於十二日再繼續開催、

總局防護團教育

前總設之鐵道總局防護團、定於十二日起、五日間作各團員之實地教育、

勿吃瓜！
香瓜上檢查出多量虎列拉菌

本月九日、滿洲醫大北野教授、發現奉天皇姑屯虎列拉、意外係香瓜爲之媒介、自此事實發見以來、奉天市虎列拉防疫委員會、即取應急措置、隔離皇姑方面鮮果商人百一名後、將其所有香瓜、一一檢查有無虎列拉菌、逮至十一日、內中一名所有之香瓜、竟附着多量虎列拉菌、事實突形緊張、更判明該人買入之商店、先對該商店、禁止販賣鮮菓、並沒收香瓜全部、目下繼續於醫大北野教授下、愼重檢索、其成行殊堪注目、

政府輸入麵粉 奉天省分配決定

奉天省當局迄本月中旬、輸入之政府輸入小麥粉卅五萬袋中、以十二萬三千袋分配與省下各市縣、其九萬袋分配與昭和製鋼所、撫順煤鑛等特殊會社、對其餘三萬三千袋之分配、經愼重調查後、十一日決定分配地及分配數量如左、當即通知各該市縣及商工公會、同時指示分配方法、資格、決濟方法、取締等、要領、分配率如左、

第一回 第二回
遼陽市 一車(紅三) 一車(紅三)
鞍山市 二車(辦天)一車(紅三)(辦天) 二車(辦天)
鐵嶺市 二車(紅三) 無
四平街市 二車(紅三) 四車(辦天) 三車(辦天) 無
復縣 無 一車(紅三)(辦天) 一車
遼源縣 二車(辦天) 無
東豐縣 無 一車(綠銀杏)
海龍縣 二車(綠銀杏) 無
淸原縣 無 一車(辦天)
奉天市 三車(紅三)
撫順市 三車(双女)

又第一回由近日分配、第二回預定本月中旬運到後、分配云、

滿鐵調查委員會 着手北滿之開發

【大連專電】日前在新京開辦之重役會議、滿鐵決在新京支社內設委員會、愈愈着手北滿開發、而該委員會之構成、委員長平島理事、副委員長山口總局次長、古山新京支社次長、宮本調查部長、委員本社調查部長、各鐵道局長、新京支社業務課員等廿數名、將被任命、近可正式發令、滿鐵調查委員會本年度事業如次、

一、三岔河地方之農場調查、
一、興安嶺之鑛物資源調查、
一、自洮安亘興安嶺濕地帶之利用、
一、濱綏線之酪農調查、

湖雲朴疇恒畫伯展覽會

湖雲朴疇恒畫伯、乃朝鮮三韓時代新羅王之後裔也、與名族侯爵朴永孝氏一族、夙畫蘭研究、歷有多年、天才驚人、爲現代畫蘭家東洋第一、畫伯久居日本、此次爲探務滿蒙而來滿洲、頗受一般名流要人所歡迎、日前抵大連、擬巡遊滿蒙各地、並到處發揮其天才畫蘭本領、以與我國高人雅士結翰墨之緣、乃於昨十一日抵奉、於各方後援之下、定自十三日起至十五日止、歷三日間在滿毛百貨店五層樓上、開『湖雲畫畫伯展覽會』珠瑯滿目以飽省垣人士眼福云、

女生七名篤行可敬 暑假期每晨淸掃忠靈塔

邇來有可憐的女學生七名、利用夏期休假、每晨赴英靈長眠之忠靈塔境內淸掃、作勤勞獻納、此佳話主人公、即奉天朝日高女二年生伊藤寬子、金澤信子、一年生江口文子、荒尾喜家、富滿萊子、篠田靜子、大連昭和高女一年生柏村榮子等女士七名、於暑假中、即於每日淸晨、赴忠靈塔參拜、作爲國宣勞之勇士、靈前使其不汚、由吾等之手淸掃運動、掃淸境內、以慰勇士之靈、關係者知此、一同感激可愛女學生之奇篤行爲、

皇姑屯又發生 疑似虎疫患者

皇姑屯交通遮斷區域內、又發生疑似虎列拉患者一名、住於皇姑屯順城中街九號、奉天製鋼所滿人職工劉長在(三二)於九日午後二時發病、當即由防疫委員會送往市立傳染病院北大營分院收容、查其臨床症狀及細菌後、十一日正午判明爲疑似虎列拉云、

國民精神作興集會 新京修養團計畫

【新京專電】滿洲修養團本部、基於國民精神總動員主旨於新京特別市後援之下、九月三日至五日、凡三日間、在滿鐵社員俱樂部、開國民精神作興業會、希望官廳會社、各種團體中堅青年參加、會費二圓(食費及宿費在內)、定員二百名、希望者向新京北安路四〇二滿洲修養團本部新京特別市公署教育科報名、

南市場署新署長 就職後發表談話

南市場警察署坂井署長、榮轉後、遺席由該署警務主任上田靜衞氏代理、現已就職昨十一日上午十時、該氏對記者談話如下、

今次代理署長、實覺責任重大、敵人祗有本諸建國精神及警民一體的宗旨做下去、況且處此非常時局下、務使民意上陳、警政下達 以自肅自戒的精神、結成警民一致、因爲要達到這種目的、日前曾開警民懇談會兩次、同時各區長及士紳等、均有很多貢獻、警方亦有所指示、所謂双方有隔閡及疑惑的地方、也就沒有了、前幾日管內發生虎疫的時候、各區長及市民、自動援助警察的地方很多、可見警民懇談會的效果很大、現在凡是一切事務、抱定警察爲地方父母官心理而作、益求向上邁進、使一般市民得享幸福、而發揚我國之王道 精神云、

興安南省發生 百斯篤患者多人

【新京專電】興安南省東科中旗、第二區莫力(平齊線豐庫驛西方十五滿里)部落、七月廿八日至八月八日間、發生百斯篤症狀患者十七名、

大連航路臨時加船

【大連專電】因向滿洲之貨客輸送遲緩、大阪商船乃於大連航路臨時發船、以一萬噸級南美航路船布也米斯阿里斯丸積載乘客五百及貨物等、於十一日晨入大連港、該船定十五日赴神戶云、

◇◇◇

影院男女分座 北市場署召集各經理協議

時屆季世、世風不古、禮儀不講、廉恥淪亡、尤以男女之間、既打破『授受不親』之畛域復盛倡『戀愛公開』之邪風、尤以繁華都市、沿街之紅男綠女、艷裝奇服、成夥成双、勾留於影院戲園、調情挑笑、怪態百出、若不嚴加正肅、不但有關善良風俗、更屬有紊社會秩序、而近來市內各電影院每當男女雜與、燈暗幕張之頃、一般輕薄男女、利用機會、動手動脚、謔語詼詞、以致演成種種不良現像、幾於無日無之長此以往、佩俗日薄、每況愈下、將必不可收拾矣、北市場警察署保安 主任督佐 與天麻氏、有鑒及此、於昨(十一日)特將管內亞洲、雲閣、明星、國民、等影院 經理、招 集至署、加以詳切之說明、規定男女分座、但爲謀國家族關係或夫婦同往便利起見、另設家族座、至孤身男女、或舉動不似眞正男女而假充魚混者、亦決定使其分座、以防蕩檢越範之態、免瓜田李之嫌、並通令各管警察分所、對服影院勤務時嚴加限制、勿少疏懈云、

在街頭行搶未果 被獲後發覺舊案

白晝街頭强盜犯人及共同夥橫領犯人、同時俱被官方逮捕、奉天大和警察署、大奏凱歌、緣十日午前十時許、彌生町卅二大西自動車商店大西命九君、赴與銀浪速通支店存款、行至江島町二番地之際、突然有怪青年、躍然直前、擬强搶藏有六百圓在內之皮包未果、遂行逃走、大和署司法係調查松島町六寶山公司店員大宮博(三〇)結果、查明眞犯人進捕甕華西塔大街金城大樓、犯人之下川春生(二四)、一方判明大宮於五月以來、自寶山公司橫領約一千圓、立將該人逮捕、繼續調查中、

加藤中佐赴任

【大連專電】轉任哈爾濱憲兵隊長之前大連獨立憲兵隊長加藤圭二中佐、已於十一日乘亞細亞號車、在官民多人歡送中赴任云、

奉天電報學校招生

額數 兩級各五十名
資格 舊制初中學業及同等學力者
開學 八月十八日(有卒業証書免考)
待遇 卒業介紹滿洲國內各地及各觀象臺鐵道局任用
校址 奉天大南邊門內
【另有詳細簡章索閱附四分郵票即寄】

奉天市瀋陽日語學院 奉天協和日語學院 招生

級別 高級科 初級科 普通科
資格 高級科限舊制初中畢業 初級科普通科限舊制高小畢業或有同等學力者爲合格
學額 高級科初級科各五十名高初級 科及普通科插班生各二十名
報名 考試 隨到隨試
開學 現已開學
校址 奉天工業區五馬路南三街
本校爲遠道學生便利計備有宿舍
另有詳細簡章函索附郵票二分即寄

奉天日滿打字學院 招生

『原名日滿打字學校』
養成女子打字專門技術人材爲宗旨 招新生四十名入學手續免試隨時入學不放暑假日滿文彙習打字四個月卒業各種打字機完備卒業後完全精通本院備有淸潔樓房宿舍數間簡章附郵二分即寄校址奉天小西關小藥王廟胡同
本院卒業打字員代爲推荐代打各界文件 定期不悞

孔學會立經學院 招編級生

一、級別及額數 大學特修科十名國民高等科一、二年級各十名
二、考試日期 於每星期六日午前
三、考試科目 特修科國語、經學、代數高等科國語算術、
四、簡章 函索即寄院址奉天市小南關永順肉舖胡同

遼海國畫傳習所招生

速成科二年卒業本科三年卒業每科男生二十名女生十名分班教授課目除原設山水花卉人物翎毛自下學期起加授西洋畫素描水彩畫油畫圖案)學費每學期仍爲十八圓凡由國民學校以上卒業有志研究美術者於八月十五日以前隨時報名畢業後成績優良者願就職業由本所介紹或留所任助敎
所址 奉天市大南門裡路西(簡章函索付郵票二分即寄

康德五年度後期招生 插班生 新生 廣告

一、商業部 第一學年(高小卒以上學力者) 第二學年 第三學年(初中卒) 第四學年(以上學力者)
二、鐵路日專部 A初中卒以上 B高小卒以上 同等學力者
三、留學中學部(第一學年)公學堂卒、
並有宿舍詳細簡章附郵票二分即寄
奉天東亞商工學校啓
址奉天大北邊門外大馬路南 附屬日本留學中學堂

新農菓樹園 菓木樹出售

菓樹各樣均能耐寒保管能以株地多以此計算樹之夾空種植菜蔬兩不相妨如海棠太平菓一項四五年後可產四五十斤六七年後可產不下百斤購樹在百株以上即能遺園藝工人去栽保活無工資惟來往路費運費均歸購主担負惠顧諸君請來函敝園出售地址接洽即將菓樹各名價錢表奉上一份無任歡迎
出售地址 呼蘭烏協領胡同十一號 濱江馬家溝協和街四十八號 吉林西大寺後水泡子三號

奉天商工銀行

總行……奉天城內軍署街
十間房支行……奉天商埠地廿三經路
商埠地支行……奉天商埠地馬路灣東
平安通支行……奉天平安通十三番地
哈爾濱分行……哈爾濱道外正陽八道街

存欵	定期・活期通知・特別活期・歐林比克存欵
放欵	不動產抵押・商品抵押・貼現・新奉生活小數放欵
匯兌	國內國外電滙票滙
其他	代收欵項及其他一般銀行業務

奉天日語專門學院

(舊名奉天日語研究會)
奉天大北關財神廟胡同 電話四・三八六九號
新班開始 八月十五日
初等科 中等科 高等科 研究科 各科六個月修了
補習數學班 八月十五日 算術科 代數科 幾何科 師講 趙樂天先生
寄宿舍 在本學院內 膳費學生自辦(一月約四圓)
・(各有簡章函索可也)・

招募汽車生徒

(負完全責任教授)
新學期每月一日、十五日
▲指導親切▲教育材料豐富
▲練習用汽車完全新型
學則奉贈
公認新京自動車學校 首都寬城子二匡街

德國醫學博士葛納克大夫

前德國漢堡巴恩拜克醫院院長一九三四年任南京中央醫院醫療顧問一九三六年後任北京淸源醫院醫師近應友請來奉應診
治療科目 內科、婦科、小兒科、皮膚花柳科、
門診時間 每日由上午十一時至下午一時 由下午三時至五時門診國幣二圓 星期日由上午十一時至下午一時 本大夫精通華語
診費國幣貳圓 電話二一三八五
址 商埠地三經路十八號(三經路郵局)斜對過

秋農醫院

電話 二三・三一一・一〇九〇
診治各科病症住院方便解除各種毒品中毒
(地址奉天市南市場十一緯路)
分病舍奉天市南市場東緯路
因本院病室不足應用新建分病舍一所庭院寬濶六畝植樹木空氣新鮮適於養病收費低廉
院長苗秀新(滿洲醫大畢業)

代理

關於 商標 會社 一切 發明 組織 意匠 程序
事務所新京東五條通三番地(取引所南對門) 電話三一五七七二番
前實業部商標局囑託 勳六位景雲章 辨理士 中根齋
奉天辦公處 商埠地四經路二五實隆洋行 電話二一九八八 小西關大什字街西三益洋行 電話二一七三七

田口法律事務所

民事刑事 特許商標 出願審判 代理
律師 辨理士 法學士 田口純男

凡拉蒙

立止一切疼痛

Veramon
Schering

服凡拉蒙 拔牙不痛 齒科醫師 常常稱頌

各大葯房均有出售

這是雙妹老牌花露水・媽媽說牠香味好・祖母說牠牌子老・

雙妹老牌花露水

牌子最老・貨色最好・係取百花之精・提煉而成・質料純粹・香氣撲異・款全國風行・即兒童亦知之・

超等牙膏 雪齒固牙 滿口芬芳

生髮油 去垢與燥 活血生髮

廣生行出品 各埠商店均有代售

東安電影院 電話2.3542

今日開演

藝華公司新型喜劇有聲對白歌唱鉅片

化身姑娘

續集 比前集神秘！奇妙！滑稽！

袁美雲主演 王引

循環開演 票價一角

每日午後一時起演 星期日早十一時起

天光電影院

十二日 十三日 十四日 公映

(兩大貢獻)

滿映巨片 鄭曉君 王福春 主演

壯志燭天

同時加演

魔術師

注意本期附贈半價券

時間：每日循環開演 午後一時至十時半止 假日上午十時半起

價目：樓上三角 樓下二角 軍警學生幼童半價 持有半價券者半價

雲閣電影院 奉天北市場 電話(二)二一二一

今日開演

聯華公司榮耀名貴全部喜樂有聲巨片

漁・光・曲

王人美 韓蘭根 (主演)

隨票贈送半票券

時間：每日上午十一時半開演 晚十一時止

票價：樓上四角 樓下三角 軍警幼童半價 學生樓上三角 樓下二角

奉天光陸電影院 CAPITOL THEATRE

中國影壇之驚雷！聯華影藝之集錦！

聯華公司全体同人精誠貢獻

聯華交響曲

攝精取華 包羅萬象 無上光榮 偉大無上 全部有聲 對白偉大 名貴鉅片

同時合演 寶島總動員 全部有聲偉大鉅片

日期：八月十一日(星期三) 十二日(星期四) 十三日(星期五)

時間：每日由上午一時開演 晚十一時止 隨時入座 循環開演 星期例假上午十一時開演

票價：樓下一律……三角 樓上散座……四角 廂座每位……五角 學生樓下……二角 軍警幼童……半價

國民電影院 工業區國民市場內

下期兩大貢獻

藝華公司出品全部有聲對白幽默佳片

花燭之夜

林玲 周璇 王引 關宏達 袁美云

黑暗的家庭 青年熱血的悲劇！情意！

是狐狸 是狡兎 是餓虎 是蠢牛 是綿羊

他們都陷在戀愛深淵裡

願天下父母都來瞧瞧 願使你的子女來看看

同時加演 開天闢地 前集 神怪飛行鬥法武俠片

時間：每日下午一時起晚十時半止 循環開演 隨時入座 星期例假由上午十一時開演

票價：樓上一律……二角 樓下一律……一角 軍警學生樓上一律一角 樓下一律一角

亞洲電影院 小西關電車站南

電話(二)三七九一

本期大優待 樓上三角 樓下二角

看一看俠心義膽的救人不顧己！看一看熱腸戀意的救人不顧己！

(演期)十二日・十三日・十四日

復旦公司的大傑構 武俠巨星羅克明主演 (第二集) 火燒七星樓

明星公司的超特作 銀城宿將胡蝶主演 永遠的微笑

優頭傻腦的第二愛迪生

多美多嬌的第一安琪兒

三星伴月 周璇 馬陋芬 主演 藝華新片 二十日准演！

德國白濁斷根專藥

梅濁尅星

透膜殺菌 一盒斷根

任何醫藥不能斷根之男女新久五淋白濁，服梅濁尅星，莫不於短期內澈底斷根永不復發，百試不爽・

特種梅濁尅星 藥力更强

哈爾濱道外六道街口 柯爾登洋行獨家經理

藥房均售

▲特約經理處▼

奉天 鼓樓南五洲大藥房 大連 監部通泰華西藥房

營口 西大街五洲大藥房 安東 金湯街瑞祥泰藥房

經售處 新京中西耀延 吉林五洲◆中西◆黑龍江中正新新◆鐵嶺和發久◆四平街和發瑞◆開原義和堂◆及各埠大藥房均有出售

贈書

憑此贈券附郵票二分直寄哈爾濱道外正陽六道街口柯爾登洋行即贈淋病療養書一冊

防止年青禿頭・愛掉頭屑・瘙痒・掉頭髮之最新藥

準據皮膚科學進步完成本藥

斯界大家醫學博士 賀川哲夫先生實驗推奨

益志子養髮得克宜

イヅツ養毛トニック

今特有爲頭髮無比最良之香油敬勸愛用者之光顧 東洋婦人之誇美以頭髮漆黑爲彌增此油既防頭髮脫落又去穢垢不粘不汚優雅芳香實無異類能使髮長存馥郁爽快精神

益志子香油 イヅツ香油

益志子生髮蠟 井筒ポマード

本舖 東京市日本橋人形町 井筒屋香油店

南滿代理店 奉天浪速通 合名會社 前田德商店 電話 二七〇一 二三四五番

雙美人牙粉

效力超衆 品質第一

潔齒防蟲 永絕牙患

雙美人牙粉・質料純貴・氣味爽暢・所配合之新發明殺菌劑「可樂嘎爾巴可樂」及「埃沃多劑茂」能使牙齒潔白堅固・而完全防止蟲蝕及脫落之患

各百貨公司・洋廣貨店均有出售

雙美人牌化粧品總行 中山太陽堂 日本大阪

神皋雜俎

用元曲來消夏 (一)

(丐)

俗云。冷在三九。熱在中伏。現在正是中伏。本年又有閏七月。氣候當然要熱。昨夜雖然下了一夜大雨。次日天明。依然晴天火日。一點也不涼快。好在各機關只上半天班。學堂呢。又都休了課。納涼銷夏。各覓善法。惟我們報館記者。無所謂休息。在汗流浹背的時候。還得爲人打算怎樣銷夏。藉以頤養心身。若說我們光爲人。也不對。旣爲人而又爲己。這就算正當職業。若說只爲自己打算。一點也不爲人設想。那是另一社會的事。非我所得知了。

現在這樣酷暑。有什麽法子能使心身涼快呢。三句話不離本行。還得讀書。除了讀書旁的方法都不經濟。千山避暑。湯崗子洗溫泉。美矣。但是沒有相當財力。和相當的閒暇。能辦得到麽。游泳跳舞。也好。但不免紈袴。那裏虫兒。說那里的話。所以我勸人讀書。書太多了。讀什麽好呢。選擇不善。不但不能使心身涼快。反倒弄成焦熱地獄。那才吃不了兜着走呢。罪可就大了。最好無過於佛經。但是一般人莫明其妙。再遇見謗佛的。准說你有精神病。所以最高的法子。不能適用。但是法子太低了。效力又極微少。近來我讀元曲。有時覺得涼快萬分。不免試抄幾首。送人作清涼劑。如謂有效。我再接着往下抄。如謂一點效果也沒有。算我瞎聊。自當沒有這末一回事。

一個婦人

(陀螺)

伊是一個貧婆子。

伊。一頭亂髮。滿臉泥垢。兩隻纏得巧小的足。支持着着整個的軀殼在街上踱來踱去。不論是括風天雨。甚或是任何一個時間。伊是總在街上到處的走着。到處的呈現着伊的憔悴枯槁的影子。人們會厭惡她。厭惡着她的污穢。面容。厭惡着她的破碎衣服。厭惡着她的瑣碎不修的乞討一樣的話。厭惡着她。她她的事。所以人們一見到。她來了的時候。總是躲得遠遠的。等她慢慢的穩穩的走去之後。才匆匆的走回來。而且從沒有一個人與她說過一句話。問她家有都有什麽人。總是不屑去注意她一回。因而她就更孤獨。更淒零的一個人到處奔走着。

伊姓什麽呢？沒有人知道。因爲從沒有一個人問過她的姓。只是時常有人叫她貧婆或者叫聲老娘們。於是伊也就很快樂的答應着。大概是在她自己就是沒有一個什麽姓兒也不要緊的。叫一個什麽都未嘗不可。

伊的家住在什麽地方呢？也沒有人知道。因爲她時常是在街上見着。所以就有人說她沒有家。即或是有。也應該說是在往昔。現在她一人的充飢都快沒有得到。還會有什麽家呢？伊帶着一顆孤獨的心。在街上走着。不是看什麽熱鬧。也更不是散什麽心。她的轆轆響着的肚子是告訴她。在找一些塞滿的東西。使她到處的奔走着。那裡還有心看什麽的熱鬧呢？然而。她却時常被看熱鬧的小孩子們包圍着問。

『貧婆你要到了幾個錢？』

錢！這靈而有力的一種重要東西。在小孩子們的心裡存着那麽大的印象。來逗着伊笑。伊一聽到錢。手插到她破的偎囊去掏摸。然而仍舊是她那破的空空的囊。裡面任什麽也沒到她的笨重的心靈上抹了一層灰色鉛樣的重壓。到處的乞着錢。到處的討着飯。然而她處得着的却是人們的白眼與囊的空虛。(未完)

三伏

(鶴齡)

▲騷人吟咏者 (續)

程曉詩云。平生三伏時。道路無行車。閉門避暑臥。出入不相過。今世褦襶子。觸熱到人家。傳誡諸高明。熱行宜見訶。文徵明詩云。九衢三伏漲黃塵。病髮蕭蕭墨萬巾。翳風梧葉常疑雨。窺戶微風不是春。杜甫詩云。三伏忽已過。驕陽化爲霖。欲歸瀼西宅。阻此江浦深。陸游詩云。正喜清風三伏暑。古詩云。泉冷無三伏。俗語云。三伏裡種蕎麥。陸游詩云。城市尙餘三伏熱。陸游七月一日。夜坐舍北水涯。戲作詩云風生細葛無三伏。古詩云。松下度三伏。葉棻詩云。三伏如何度。炎成處處篇。陸以煜詩云。熱惱祛三伏。涼陰擁萬松。李鴻章詩云。溽暑愁三伏。追涼到冷亭。心淸依定水。境靜忘炎天。梅作舟詩云。何歲無三伏。今年伏最涼。

▲附關于初伏

四民月令載。初伏薦麥瓜于祖禰。

王海載。淳化五年。六月庚寅。初伏。上親書紅綾扇。賜近臣各一。

宋郊初伏休沐詩云。炎材塊敲霧。焦原橫赭埃。

張耒詩云。初伏炎炎坐湯釜。

潘岳懷河陽詩云。初伏啓新節。隆暑方赫曦。朝思慶雲興。夕遲白日移。

俗語云。頭伏蘿蔔。

▲附關于二伏

玉堂雜記載。學士院官若侍從以下。衆領自從本官。或庶僚。權直院。二伏賜氷一擔。時果五品。

俗語云。二伏菜。(完)

長沼消夏

(KT)

經由馬路灣。更越中央放送局。直奔奉市之閫護長堤。當我們憑立長堤之上。遙望堤外約一甚羅之所在。有一片大玻璃般的水都。映射在我們的眼簾裡。那便是正在建設途中的大遊園地『長沼』。

長沼位十里碼頭之附近。於建國前爲保安寺村之公有地。建國後約二年。由南滿倉庫會社收買。湖之面積約二萬坪之譜。長約五六百米。寬約百五六十米左右。形似四月。當時。會社主人南洞氏。即懷大志。建築規模。則以大連星個浦爲典型。更以萬泉園爲參攷。取兩者之優異。建設奉天唯一之大遊園地。其後即節節進行。會社不惜重資。由南洞氏計劃督視之下。建設歷三年之久。昨夏既已開放。然極幼稚。遊人較少。更强半爲友邦人士。故未及影響我奉天七十萬市民。實負其主人之苦心。更爲吾等之一大遺憾。

今夏開放已久。共規模擴大。較去夏更爲優越。划船塲已稱完備。小船約五十艘。小亭約二十餘間。較大者亦有三五。若雄風亭等。釣魚塲尙在建設中。然已開放。小橋亦多。觀月橋極宏壯。可以連絡兩岸。又曙橋等甚多。尙有彷萬泉園者。多植荷花。現下盛開。更爲悅目。花園兩岸各一。而積甚廣。珍花奇草。亦不堪勝數。樹木參差。湖水蕩漾。更有白鷗飛翔湖面。一切天籟之音奏。實爲不可多得之勝地。

湖之北岸多港嶼。有濃蔭遮蔽。適於納涼消夏。又西端盡處。有萋萋蘆葦。有葱翠浮萍。極爲幽靜。待晚霞夕照之時。向西遙望。湖面好似擺着無數鑽石。光耀閃閃。優美可觀。實令人陶醉其境。

唯雜生茂草。蚊等飛蟲撲面。委實是美中不足。又釣魚塲內臭氣撲鼻。亦爲遺憾。然而現正極積改修中。待不久之將來。完備之遊園地當可實現也。

題撫琴圖

(宜生)

一曲浩歌撫故琴。陽春白雪少知音。鍾期若敎千秋在。流水高山有會心。

有贈

高風俠隱寄屠沽。醉後哀歌碎唾壺。得詩名如李白。不將財富羨陶朱。依栖廡下十年跡。落零胸中萬卷書。看破塲兒戲事。不妨掩口一胡盧。

福昭創業紀

(儒丐著)

『楊柴畫』

(369)

第三十三回 李自成燕京踐阼 吳三桂關外乞師

福昭創業記已然刊完了。共有三十餘萬字。連載了三百六十八天。文字初無可觀。因爲作者僅止把幾種編年或札記體的成書。分解離合。使它變爲前後關聯的章回體。表面雖似演義小說。骨子裡依然是正史。並不是小說。因此作者很慚愧。准知有一部分讀者不能滿意。

演義書多少要有點附會。纔能使人愛看。平鋪直叙。光說事實。就失了演義書的精神。不過我這拙作。根本不想說怪力亂神的事。怪力亂神的書。已然有了不少貽毒流害。識者病之。如今我再推波助瀾。爲之張目。一般平民的敎育。當眞就沒有提高之一日。永遠要受着怪力亂神的支配。眞不知伊於胡底了。

大淸開國的事蹟。文獻足徵。就好象列於目前。原用不着怎的宣傳附會。所謂鐵案如山。誰也不能推倒。更不能泯滅。那末我們又何必舊話重提。妄費筆墨。說這末一大絡車呢。這話很對。在有歷史素養的人。自然對於這部福昭創業記。毫無一顧價值。但是那沒有歷史素養。以及一般人民。對於此書。便有一讀的必要。也許他們正在希望着。何况是現在生棲在滿洲國的人。豈可不知滿洲的歷史。先民的遺產。先民的光榮。我們就能把它置於腦後。一點也不顧麽。只可惜成書文字艱深。體裁互異。而且價值昂貴。絕非盡人所能讀。所以我就把它變個樣兒。使成普通之讀物。一般家長們。如果怪你們的子女讀小說讀邪了心。壞了性質。倒不如敎他們讀讀此書。不但明白了以往事實。祖先的功業。所有德行政治言語文學。莫不備具。最低限度還許把文字弄淸順了。眞是有百益而無一害。這並不是老王賣瓜。自賣自誇呵。

滿洲人自來處處受人白眼。直到現在。仍不免白帽之譏。固然我們的先民。在文學藝術方面。也有不少傑出之士。但沒有互鄉。或彼此標榜的惡習。只受人罵。向來不會罵人。罵的對。自然得忍受。誰敎你找罵呢。若是罵得不對。甚至肆行謾罵。罔顧天理。口裡雖然不敢還言。心裡却是十分彆屈。此書絕無罵人之處。是是非非。一準天理人情。至於事實。則依正史不事附會。老實說話而已。

歷史地圖。是很難製作的。非專門家不可。因爲古地名有許多不易考定。如果弄錯了。未免遺笑大方。如胡亂作幾幅。又和現在新聞紙上所載略圖一樣。所以姑且從略。

入關以後的事。不在創業範圍以內。理當別爲一書。並且正史以外。如筆記小說。也有不少。請諸君擇讀吧。至於福昭創業記刊完以後。有人問還想作什麽東西。我現在發見一本有趣味的偵探小說。打算把它譯述出來。以餉讀者。不過這幾天大熱了。請大家容我休息幾天。再來動筆。在休息期中。我每天要作點閒文。以助大衆銷暑。

舊劇脚本正謬研究 (三)

(張毓賓屬詞 賈普智正誤)

時玄德尙未爲漢室之主若謂指獻帝。則當時關公身份。似尙未足語此)。臨陣全憑偃月(刀研究本云)。軍師出令守華容。藐視吾曹百戰功。爭印賭頭憑作用(只是爭强鬭勝。何來作用。即孔明有作用 關公又烏能知之) 孔明枉自說英雄。(白二句意思不明)(白)某關羽因軍師調兵遣將。捉拿曹操偏偏不睬關某。是某一時氣憤。在實帳立下軍令狀。與軍師賭頭爭印。前去把守華容小道。並令某施放火煙。引曹操從此路來。以便擒拿。衆小校帶馬前往(研究本云某漢室關。周將帶馬云云。不但詞太簡單。且報姓不報名。復疑以漢室二字。未免太無情理。因報名時。連帶報出朝代。顯然自身表示唱戲矣。寧非怪事乎又明明周倉。乃偏讀倉爲將。不知何意。且倉將二字。同爲七陽韻。何必改讀使人不解 乎)(唱西皮倒板)背地裡笑諸葛用人顚倒。實帳內因何故把關某瞧藐。自幼兒讀春秋韜略通曉。在桃園又結下生死之交。初起兵破黃巾立功不小。酒未冷斬華雄威震虎牢。過五關斬六將(轉快板)力保二嫂(研究本及俗本)。均稱皇嫂非是。因此時玄德尙未稱帝也) 古城邊斬蔡陽匹馬單刀。將人馬埋伏在華容小道。今日裡一心要捉拿奸曹。(周倉白)來此已是華容道(關白)就此放起火煙曹操到此。報與前道(衆應聲同下)(曹內唱倒板)曹孟德在馬上長呼短嘆。(上白)啊。(唱慢板)思想起這場戰好不慘然。(研究本云手搥胸眼含淚。埋怨蒼天。似與長吁短嘆抵觸)在中原領人馬八十三萬。實指望滅劉備生擒孫權。又誰知小周郎才高志遠。還有那諸葛亮詭計多端。(未完)

日暮街頭

(傳貴)

夕陽漸次的隱退了。光明已變成黯淡。深灰色的天空裡。稍有幾塊金紅的殘霞點染着。吵鬧的都市中。夜幕又慢慢拉開了。馬路上人的足跡迅速傳遞着。象徵着人生。一日到晚一年到終。總是這樣不暇——奔忙。

B公廠內的電笛方纔鳴過了。在一座深闊偉大工廠門裡。笑嘻的走出了好些勞工。口中滿意呼着勞動神聖的句子。

小販擔着箱子。由街頭而巷口。大着嗓子使勁喊着。……誰買……賤啦……賣他日裡所殘餘的……豆包……漿汁……鮮瓜……

路傍的冰糕店內。滿藏着一群飮者。店伙忙壞了。一杯……兩杯……頭上的熱汗由臉上至脚下一直流到地上。好似開沸般的冒出。而飮客們竟是眉開眼笑。淸爽的享受着。

影院閉幕後。時髦的太太小姐們。高跟鞋下。邁着流線的步子。打着送別曲的拍子。方

消夏錄 (十三)

(郭子箴)

——談談防盜與防火——

查第二次火災。完全由工人釀成的。說起這女工與廚役來。實在令人困惑已極。他們在我家已住十餘年之久。女工至今不明白什麽叫幾點鐘。對於電話更是望而生畏。絕對的不敢接。當我在市署充任秘書時。一有朋友前來訪問。女工必以木梳在否對之。久之。鬧得許多朋友。一見面就管我叫木梳。怎樣的敎導他。也是白費。至於廚役也是這樣。一日我剛剛下班。正在東屋看書。忽聽窗前如萬馬奔騰之聲。又像多數人員負責向前緊跑的聲音。其聲忽而促忽遠忽近。然後又變爲撕打猛撲之聲。但自始至終並無說話或怒罵之聲。所謂不聞號令。但聞人馬之行聲者是也。此種雜沓緊迫之聲。響於房門之前。經久不絕。余聞之愕然。最初以爲必係白晝闖進來馬賊。故余未敢出外察看。經過良久。撲打之聲尤逼於前。最奇者是仍無說話聲音。余忍無可忍。乃冒險而出。突見千代田通三省洋行的伊藤經理。正與廚役拚命的撕打。伊藤所携的一筐香蕉。已被廚役打的落花流水。狼籍滿地。經余大喝。廚役始行住手。細一尋尋。原來伊藤經理携一大筐香蕉前來送禮。廚役以爲我在房內睡覺。誠恐他攪了我的淸夢。緊打手勢不令伊藤進屋。伊藤在莫明其妙之下。一定要進來。當伊藤先生走到前門時。廚役奮不顧身的將他推回。反復數次。終至於撕打。余一見這種情形。又是好笑。又是生氣。又覺太對不住伊藤先生。此時伊藤已面如土色。首先問我他是瘋人嗎。余深與伊藤先生賠禮。趕速將其請至屋內。叫廚役。令其與伊藤先生反復的賠禮。再三的道歉。這一幕喜劇才算告終。因爲他們素日的行動。是這個樣子。實在是愚而可憐。又加第二次火災。雖然危險。幸無多大的損失。故余未加深究。(已完)

雨的廊下

(露冰)

廊外洒着濛濛雨。細碎的雨滴打在芭蕉樣的大葉幅上。是輕快。悅人的音響。雨越落得大時。遠空籠罩了一層亂白的淡霧。一双玄色小燕子在薄紗似的霧雨裡。飛了一轉。就沒入柳叢後去了。

雨天是我喜歡的。尤其是這細雨淡霧的天。細的雨音像一個少女低訴她的苦寂。淺淡的霧。是她美麗得輕烟似的哀愁。葉子上的雨。是她珍珠般的淚痕。這整個的雨天都浸在淸美裡去了。

這是一個夏雨凉得像秋雨的日子。

獨坐在廊下。雨絲送來輕軟的風。秋也似的情調裡。這是多麽舒適而又宜於遐思呢。我默默的望着灰的凉雲。在默默的想。忽的回憶使我想到故居的雨的廊下。於是我淒然了。還古城另一角裡有我的故居。那裡也有朱紅的遊廊。比這裏更壯麗的遊廊。媽媽在病中我曾幾次的伴她小坐廊下聽雨。充滿純情的慈愛的秋雨聲裡。使我不感到些微的涼意。但是那已是成空的往事了。不可捉摸的往事啊。我只有讓她夢裡回來吧。

時光像是在不注意中奔逝去。離開故居後的三年生活也隨着流光埋葬去了。直到現在。有一個年多沒有走到故居去。可是記憶會留給我一個荒凉的景象。那紅漆剝落成淡粉的門洞裡。蜘蛛怕又早織網了吧。夕陽斜到木柵上的時候。總是閃着衰老的餘暉。屋後幾株高大的垂柳早是半枯了。媽媽手植的櫻桃樹已經失去了生機。由枯死的櫻樹會聯想到媽媽。由媽媽的死又會使我悲傷的想到了半流浪式的我的家了。從故鄉我們一家到F城去。F城旅居了一年後又到P地。在那裡的幾年生活是我幼年最快樂的了。有着美的一個媽媽和大弟弟的懷抱。我和弟弟們才離了爸爸。媽媽帶着我們從遼遠的航程歸來。初次看見蒼茫的海。廣闊的雲天。那是在自然的偉大裡。但是安靜的生活才要開始。就會有不幸襲來。歸鄉的翌日。大弟弟得急病死去了。接着媽媽也生了病。在一個無雪的初冬夜半。媽媽死了。人生最苦楚的事來創傷了小小心靈。媽媽故後的一個月裡。我和二弟弟。還有一個忠實的女僕伴着我們幼小的姊弟過了死灰似的枯寂生活。外祖父掛心我們在這古城的冷落的角落裡。終于遷出了。我始終留戀的院落——故居——而寄在外祖家來了。再沒有了〃我的家〃。這裏不是和我的家一樣嗎？粉白的壁上依舊掛了我喜歡的圖畫和人形什麽的。只是比自己家人多而不清靜了。可是我也從未想過過去的家。

逝去的歲月裡。也許有好多比這更可鑑賞的雨天。我也在廊下小坐過。但是我却沒有想到媽媽。故居的廊下和我的家。而今我是開始懷戀我的家。那已經離散的家了。靜靜的快樂的家我想再在那裡生活。再有那樣的家。可是我更知道那不過是生活上的一個幻影。即使再有了〃我的家〃已經是父親遠行母親早逝的一個孤寂的家了。坐在這讓我想起了一切的雨的廊下。我茫然了。偶然斜洒的雨點打在手上。我感到了微涼。看看天。雨落得更大些。遠空的如絲如烟的霧也更濃了。

——一九三八的夏雨之日

關于孟蘭盆會

(段夢麟)

土俗中元夜。集僧衆。設壇禮懺誦經。播孤判斛。施放焰口。剪紅紙燈。狀蓮花。焚於郊原水次。意思照幽冥之苦。薦拔孤魂。謂之孟蘭盆會。實一陰慘悲悽之夜也。徐倬孟蘭盆會歌云。城頭鼓角吹遙空。沈沈月色來陰風。陰風淅瀝紙錢飛。金山銀山光閃紅。道場淨潔大歡喜。撞鐘伐鼓聲隆隆。燈燭爛千盞萬盞蓮花散。蓮花散成般若臺。欲泛慈航登彼岸。啾啾衆鬼泣荒邱。栖苦附草招同伴。魂來風月明。竹枝滿地搖影橫。魂去風月落。森森夜聲轉蕭索。須彌一粟不可量。杯中淨水甘露凉。安得甘露化爲酒。孤魂一吸消愁腸。雉嬌嬌。狗喔喔。蟾蜍影滅高樹巓。螢火飛光不成緣。讀之不禁令人悽愴。

走出門首時。牆邊下呻吟坐着的乞討者。一擁跑上來。伸出一隻瘦而黑的手。擋在面前。一張漆色的面孔。唱出可憐的調子『哀告着太太小姐幫幫囉。』顫飯還沒吃呢抖着懇求。她不耐煩了。說眞不要臉。可恨的東西。快些躲開。討厭極了。一步跨上了洋車。車夫架起車子。在蒼茫的暮色裡車影漸漸的消失了。他臉上露出無限的失望與悲痛。站在不動木偶般的凝視轉過頭來。再想去——求。夜已更深了。百貨店的鐵門已經緊緊的閉着。前面眼中的行人。早已行跡渺渺。只在一個肅靜的街頭。似乎留下幾句被叱的餘聲。伴他蹲在漆黑牆角裡。

新刊介紹

▲日本の速記——五月號(日文)

東京日本速記協會出版。本號要目。『田鎖先生の長逝を悼む』『本邦速記史上に輝く田鎖先生の功績』『裁判速記は實現するか』『漢字の能率』『速記學と學生との因緣』『速記者調査』(定價金拾伍錢)

—◇—

▲滿洲映畫協會案內——(日文)

滿洲映畫協會出版。本書內容。『事業課目』『出張所所在地』『滿洲映畫協會の事業に就て』『文化映畫』『劇映畫』『代表鏡頭及解說』——(非賣品)

—◇—

▲京城雜筆——八月號(日文)

京城雜筆社出版。本號要目。『四十年目に會つた話』『私の康健法』『喫烟と禁煙』『物の經濟と勞動報國』『再む樺太について』『志士脇光三』『酒の別れ』『何時酒か』『鮒捕り』『屑籠』『スパルタん父子』(定價金四拾錢)

虎疫

(李天鐸)

近年戰禍頻仍。每夏虎疫流行。同胞於虎疫宜有相當的理解。庶幾虎疫襲來。亦能避免。是則小生之私願焉

溯虎疫在千年前。發生於印度甘其斯河流域之三角洲。十六至十八世紀流行各處。西曆一八一七年蔓延全世界。凡人跡所到之處。輙張其爪牙。印度有六十四次之大流行。一八九二年至一八九四年間。第五次之大流行時。僅亞洲死於虎疫者。有八十萬。德國在三個月以內發病者一萬八千。死亡者七千。以後傳播於中國日本等處。其死亡率爲百分之五十。西曆一八八三年。印度虎疫大流行時。德人醫生Koek博士發現虎疫病菌。其形呈少彎曲爲短桿狀。

虎疫之症狀　潛伏期爲三。二日。輕症者一日下利三。四次。惡心。頭暈。全身倦怠。足冷。中等症一日下利數十次。爲米湯樣之便。口吐黃水。頭暈。口渴。小腿筋痙攣。脈搏頻數。細小。重症者。不知腹痛裏急後重。一日下米湯樣便無數。口唇指甲呈紫藍色。皮膚蒼白。身體厥冷。顏面之鼻梁顴骨突出。眼球陷落。結膜乾燥。呈無慾狀。所謂虎疫顏貌是也。心臟衰弱。在二至三十六小時以內即死。是以虎疫除潛伏期外。發現症狀。在二晝夜以內即死。若過二晝夜。即入恢復期。但在恢復期內亦有因他病而死者。

虎疫之傳染　因虎疫病人糞便所汚染之食物。虎疫病菌遂籍此食物而入於口中矣。

虎疫病菌若侵入於水道井水河水中。能生存數週乃至數月。是以在以上數處。容易爆發。虎疫菌若附着於蠅及魚類之體。或野菜類時。亦能繁殖。用水亦不易洗掉。是以告人宜熟食。蠅自己能飛一米以上。若藉火車之運輸。能至意料不到之遠距離。是距虎疫流行地遠處。雖安全之食物。何時被携虎疫之蠅所汚。不得而知。是以蠅之不可輕視也。

虎疫菌對於乾燥。高熱。酸辣抵抗力甚弱。在胃液中死滅很快。是以吾人於胃宜使其强健。即戒暴飮暴食也。在流行期內發現保菌者。速施行防疫。病者及保菌者體外排泄之經路發現後。速施行消毒。使體外所存之病毒。防其蔓延爲最要。健康者施行預防注射。虎疫豫防注射。並無痛苦。如有腎臟病。心臟病。結核及妊婦等。宜服防虎疫藥片。施行預防注射及服防虎疫藥片後。身體宜數日間安靜。勿使過勞爲要。

蔬菜欲生食時。宜浸於千倍晒粉(Chloakalk)五分鐘後。用淨水洗而食之可也。

無線電

播音節目 (第二放送)

大連中央放送局

八月十二日(星期五)

前六、三〇(新)國歌、建國體操

后〇、〇一(新)舊劇(唱片) 一、岳母刺字 厲慧良 二、太眞外傳 梅蘭芳

一、〇〇(新)新聞

一、三〇(哈)河間大鼓 劉秀走國(十一) 寶景森外二名

四、四〇(新)新聞

五、三〇(奉)兒童時間 講話 國防知識 賈紹誼

五、五五(新)中等日本語講座

六、二五評詞 三俠劍(三九) 何少庭

七、〇〇(新)新聞

七、三〇(天津)滿華交換放送 講演 華北明朗化後之敎育方針 天津市立師範學校長 王劍周

七、五〇(新)淸唱 米長性外二名 一、法塲換子 二、打魚殺家

八、一〇(新)日本音樂(代解說) 一、尺八獨奏 持形人 尺八 鹽田茹風 二、箏曲合奏 飛躍 尺八 鹽田茹風 箏 鹽田幾子 外二名

八、三五(新)國樂 滿洲國樂社 一、絃樂 一、湘江郎 二、寄生草 三、双聲恨 四、昭君怨 二、管樂 一、九連環 二、撥人燈

九、一〇(新)時事解說 唐新我

九、二五(新)新聞

一〇、〇〇(新)新聞

一〇、一〇(奉)粵樂 奉天合和音樂園 一、倒春雷 二、秋水芙蓉 三、孟姜女 四、餓馬搖鈴 五、禹舜動風曲

一〇、三〇(新)評詞 雍正劍俠圖(一一五) 張青山

明倫詩社來稿

蝌蚪

(關秀升)

水中游泳樂悠然。力小身微躍傍沾。細尾確非蛇蝎毒。鉅頭肯觸似魚團。蟾連頻戲波心月。蛙變同窺井底天。取得字形成古篆。文爲蝌蚪至今傳。

蝴蝶

輕身活態化生綠。雙翅飄飄乃願仙。莊子甜眠魂夢穩。滕王高閣畫圖懸。春深香國庚晴際。粉晒花枝午日圓。映畫影園增價值。也應宇內大名傳。

螳螂

有生生性最豪强。大路當車力弗量。五夜白珠吸冷露。四園紅樹戰斜陽。護身鋒刃資雙臂。應節風霜了一場。盍效金蟬自高潔。不隨人事較低昂。

蟋蟀

有客聞聲感別離。鳴秋觸我苦吟詩。棲身床下須他日。振羽牆陰正此時。五畝荒田瓜[illegible]架。一輪明月荳花籬。繁音唧唧原微物。惹起深閨無限思。

九星日鑑

八月二十日　舊七月十七日

金曜　丙子　大安　定　鬼宿

▲一白之人、外部之不安不去、進取即有失敗也、東坤庚吉、▲二黑之人、發展向上、大大吉日、不可猶豫、處處注意、坤丙庚吉、▲三碧之人、鞏固地盤以進、定啓永久之基、壬丙丁吉、▲四綠之人、不別作非理之行動、自然可以發展、乾艮丁吉▲五黃之人、一度樹立之計畫、無所往而不通、坤西丙吉▲六白之人、交際上不加注意、必然發生爭執、巽西壬吉▲七赤之人、勿逸空想、堅實以進、尤吉、巽庚乾吉▲八白之人、行不通之計畫、亦漸次得有頭緒、東西丙吉▲九紫之人、雖有一時之不安但不還即趨於順利丙丁艮吉

本報主辦小組象棋賽會弈乘錄

(17)

趙文宣(黑)　白桂山(紅)　黑先紅後　(和)

第一局

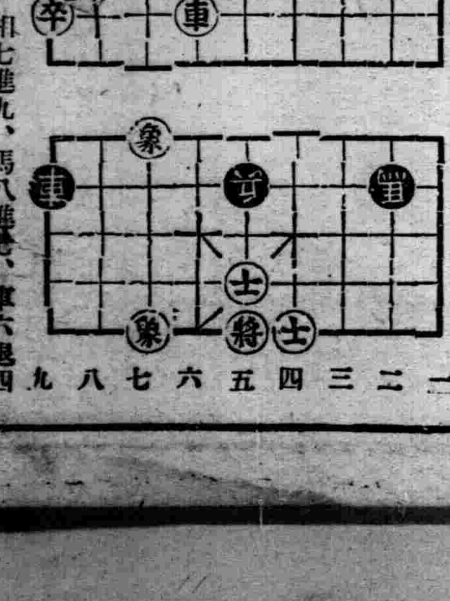

卒九平八、車一平三、相七進九、馬八進七、車六退四、馬七退六、

營口亦計劃設立
塩素製造工場
定明年五月開始操業

【營口】滿洲曹達、準備中之日產二百噸設備、將由八月中旬開始轉運、由此可期年產六萬噸第一期計劃之完成、因鑑於最近滿洲纖維增產計劃、苛性曹達之需要增大、滿洲曹達亦決定於開原、奉天、圖們三處、着手電解式鹽素製品之製造工場設置之計劃、與開原工場、滿洲豆稈纖維供給、生產日標五千噸、奉天工場一般市場供給年產二十二、三百噸、圖們工場、附近纖維工場供給、年產二千五、六百噸、其他並會於營口、康德業纖維供給之工場設置之計劃伴隨以上增產一萬噸、所需資金、由七月徵收之未交股本二百萬圓與來年三月徵收之二百萬計四百萬圓充當之、各工場於明年五月開始操業、而因滿洲纖維增產計劃之進行、滿洲曹達亦有對應之增產、來年度倍額增資之業、既得滿洲國當局之諒解云、

爲求事務向上
每月施行考試職員

【安達】本縣稅捐局長韓樂堂氏、自到任以來、對於事務力求向上、以故成績良好、近又爲使全體職員熟練精通起見特行訓令如左、

查本局地阨濱洲線之要區、距營江稅署頗近、凡署方北上之調査員、咸集中本局、或再轉道他往、故每月中調査員之滯在、已形成常事、以我局事務言、雖有署方之公認成績、亟爲昭然、但詳爲剖解之、仍難免有貽笑大方者、及個人內心反問有遺憾者之處、欲爲俾補闕陋、自必由根本着手、或個人灌輸常識、或研究稅法等否則不足以彌其功、玆爲各位素質向上、能力養成計、定于每月中之末尾期六日、由本局長擇定問答題目、依次口試、此項事雖由本局長諄諄敎勉、但仍須賴個人求實研究云、

湯原強化保甲講習

【三江】三江之北部湯原縣爲本省多匪之區、經友我軍警大事討伐、縣署當局、宣撫肅正、整時二載、全縣治安、已告確立、上月舉行慰安演戰大會、玆爲全境治安美備、政治澄清、須由鄉村作起、對於保甲制度、務臻徹底實行、前爲整飭保甲役員、會招開建國精神及保甲實施事項之會議、頃爲全縣保甲強化敎練、於本月七日、召集全縣各保甲長、講習會、由正副縣長及各科股長担任講師、並由中央政府派來札谷屬官、並省公署派員、担任指導、計講習四天、同時開催座談會、諮詢地方民生疾苦、農產物收穫成績、以便實地救濟云、

營警廳調査
奸商庫藏

【營口】警察廳頃據暴利取締法、對市內一般商號之麵粉洋灰兩品之在庫數目、將施以詳細調査、目下即將着手、故希望一般商號對彼調査、須以確實數目回覆、否則如發現不實者、則將處以嚴厲取締、愼勿自觸法網、致干未便云、

奬勵治安功勞者
頒發賞金與表彰狀

【三江】三江省軍政當局、完成治安肅正、已告一段落、時僅一載、第一建樹爲數萬之悍匪、討伐之餘、殘留者不過幾千耳、次爲集團聚家之建築全省十四縣、完成者十有五六現有殘匪、仍在搜索、以期根絕、在此一年間、各縣警察、自衛團、以及個人、關於肅正治安、凡有功勞者、三江省公署警務廳、於七月末、按其功績、一概表彰、及賞現金、爲(甲)團体賞二百十六件、內分積極討伐一百十四件、公務出動擊匪九件、檢舉匪賊及槍彈押收八十四件、匪襲防戰七件電話修理、無線電押收各一件、(乙)個人賞五十一件、檢舉匪賊及槍彈押收廿一件、報告潛伏匪三件、匪襲通報二件、戰死功勞者十五件、戰傷者八件以上均由于省長賞金一封、表彰狀數組云、

間省農作物
收穫預想
可較昨年增收一成

【間島】前因旱災一時預想歉收之今年度間島農產物收穫第一回據截至六月末之省當局調査、除安圖縣(平年作以上)外其他各縣、預想旱田減收成五分乃至二成、水田減收三成乃至三成五分、當時已有發表其后又歷七月一日間、因天候好轉旱田發育極爲良好、水田亦得以恢復原狀玆據七月末止省內農產物收穫預想、據關係機關調査如左、

安圖縣預想仍屬大豐作其外延琿和汪各縣共水陸田均在平年作以上、且較昨年預想增收以故農村民衆已轉憂爲喜云、

弘中學校長
榮升縣視學

【延吉】龍井弘中學校校長木金昌孝氏、頃奉令榮升延吉縣視學、日內即行來延履新云、

漫畫

第一公敵

燕京風光

刀殺男女二命案
昨日已經宣判矣

【北京】西便門內三十號住戶劉志林、年卅歲、宛平人、前數日夜間因伊妻段氏與院鄰住戶桂連升者、發生姦情、被劉查覺、懷恨在心、乘男女同榻酣眠之際、伊持刀奔往、一併砍傷、當場斃命、劉於行兇後、持刀往該管段自首、案歸地方法院、起訴經數度提訊、已審訊終結、於昨日下午三時由法警在看守所將該犯提出、旋在刑庭由推事趙時雍當庭宣判、主文爲劉志林殺人自首、應處有期徒刑二年、判畢訊問劉犯是否上訴、劉供蒙庭長開恩從輕判罪、決不上訴等語、旋即退庭還押、聽候送往監獄執行云、

朝陽門內兇殺
炸油餅小販砍人

【北京】朝陽門內口袋胡同廿二號住戶喬殿甲、年卅四歲素在大街賣油餅爲生、買賣甚爲發達、於昨日下午六時許、有名關瑞山者、購買油餅、因爭分量、發生口角、當時各不相容、始相詬罵、繼竟揪打一處、關將其攤拉倒、喬一時情急、便將刀取在手、照向關某頭部連砍兩處、血水如注、關被砍忿極、拾起磚頭向喬某拋擲、正擊額間、鮮血迸流、二人雖各負傷、乃拚命滾打、經警察聞訊前往、查訊情形、將二人先送往道濟醫院治云、

車夫患時疫
竟暴卒街頭

【北平】德勝門內鐵香爐北口昨有一洋車夫、拉有座客、行至該處往中索飲冷水、不料該車夫喝完、頓時倒地暈絕、經行人報警、赶來查看、該車夫已氣絕身死、當報請法院檢驗、委係時疫病斃、時有一婦人稱李高氏、住西直門內後桃園三十三號、謂死者係伊夫名李振貴、年四十一、伊聞前來領屍、等語、說畢撫屍痛哭、幾乎昏倒、經該管警察將其帶區並報區請相驗云、

少女投井
因受虐待

【北京】前外虎坊橋住有韓張氏、開設下處養家爲業、買一雛女玉鈴、十一歲、張氏對其女虐待、昨日又毆打、該女玉鈴一時機警恐其毒打遂暗逃出門外、正欲投附近水井之際、洽有外二區巡邏警士經過、並將該女揪獲、並將韓張氏帶往外二區訊辦云、

汽車撞鄉婦
車匪傷幼女

【北京】前門內西牛壁街有住戶高長春、年四十許、有女玉蘭、年十四女歲、日昨在門口閒站、突有車匪騎車飛跑而來、願意將該女撞倒、致撞傷頭部甚重、該車匪已逃逸、經警赶到、先將傷女送往市立醫院救治云、又、有鄉婦田李氏、年三十五歲、豐台人、來京購買什物下午一時許行至前門大街、偶不留神、被一營業汽車撞倒、致將該婦頭部右腿右手等撞傷甚重、該車開足馬力、逃逸無踪、經崗警赶到、僱車將該婦送往市立醫院救治云、

鴻盛軒茶飯舘
發生兇殺案

【北京】前門外西河沿鴻盛軒茶飯舘、僱有夥友謝福亭、年三十四歲、大興人、高雙奎年三十一歲、宛平人、幫同料理舖務、無奈因工作發生不和、時有爭吵情事、二人各懷仇恨、昨日上午因故二人又復口角、繼而揪打、謝某先將高某抓傷、高某情急、當進屋抄起剪刀、突向謝某一路亂扎、結果謝某手無寸鐵、竟被扎傷、頭部右肩數處、當時已成血人、即暈倒血泊中、奄奄一息、彼時舖中人、恐發生意外乃外出報告該管外二區第七段經警士李鑑泉、聞訊赶到、先將行兇人高某捕獲解區署、復查視謝某傷勢甚重、即送往市立醫院救治云、

清河鎭發現
被害男子屍

【北京】宛平縣屬清河鎭東南大道上昨晨發現一被害男屍年六十許、衣服齊整脖頸有刃側傷痕、當經該管警所報請相驗、並嚴緝兇犯云、

禁止狩獵
規定區域

【安東】因匪賊之跳梁及其他各種之關係山野之鳥獸漸呈減少之傾向、頗爲顯著、是項保護增殖足以爲研究之問題、其經過等情、已誌本報、省公署保安科此項對策爲規訂禁止狩獵之區域、關於設定案、已在樹立中、其所要經費正申請中央之補助、其內容將正式發表、大體於五龍背九連城之二個所本年試驗的設置云、

電話分局聯絡線

【西安】西安縣警備電話局專爲四十三村所辦理行政以及警備事務而用、除總局外各外鎭原有八個分局、但是八個分局均無聯絡綫、有事時須從總局接線聯絡、局長韓岡崚爲靈通消息計、請准縣當局將外鎭各分局、接設聯線以期有急事時各鎭亦能直接通話云、

遼河水災警察努力

【大林站】北距遼河三滿里因上流熱河省毫雨奇重、雖於二十五日午後六時河水暴漲、當即報告五區分所長黃警尉聞訊之下、迅爲招集商號及民衆携帶鍬鎬、至現地防堵、因水勢過猛、雖於王家坟東決堤、而水勢直奔本鎭而來、承賴黃學富警尉、協同長警督飭民衆在各處晝夜防堵、是以本鎭幸未受災、刻下水勢已減、聞被災之禾稼田畝約在二千餘晌矣云、

連市亦準備開催
代用品展覽會

【大連】大連商工會議所理事長永義正氏、前赴內地各方面、視察時局下中小商工業者對策問題、今已視察完畢、九日朝乘遼港鴨綠丸歸連、氏視察談如左、

關於長期戰下、中小商工業者對策、現在內地由關係各官廳與民間側相協力、實施合理化之經營及生活改善等、例如共同炊餐、現在東京大阪京都岡山等處、業已實施、保護衞生並經濟上收良好成績、又如從事員之體質向上問題、由各營業者相互自發的、早朝放送體操、亦見實績、關此點、大連市浪速町連鎖街等商店街、亦願其研究而實行之、至關於代用品問題、徹底研究、漸收效果、今秋商工省積極的開催代用品展覽會、當東上時、恰在三越開展覽會、臨場參觀、大連市亦決定相繼開展、中小商工業者之失業救濟對策、乃時局下重大社會問題、官廳方面、亦極力代謀便宜、除不得而外者、爲之轉業云、

恤農濟貧
省組成施療班

【延吉】間島省公署社會科頃鑑于省內各地醫療機關、尚多有不足之所、以故一般農民發生病者、往往感受醫療不可能之苦、玆爲補此遺憾、及本恤農濟貧之旨、特定八月十二日起、至九月三十日之間、承中央當局援助下組織大規模之施療班、俾將此施療班、分派管內各縣各地、以資免料周施促進保健云、

產婦病魔自刎

【營口】市內什字街警察官吏派出所管內門牌十七號同義成洋襪工廠、經理吳長斌、現年三十五歲、娶妻董氏、現年二十五歲、夫婦頗稱和美、自過門迄今、生有男女孩四個、於月前又產生男孩一個、三日間該婦竟自用水洗浴、不料因此產後受風、精神昏亂、性情陡變、言語失常、似入瘋魔、極力延醫自治、不見功效、遂於日前病症益重、乘其家人不備之際、不幸自己竟用切菜刀自刎、血流如注、當時昏迷經家人知覺、報告管內警所、未幾經警察廳保安科長偕同金鐸醫院醫師莅場、當即施行手術治療、縫好敷藥經家人看護息養精神、詎於日昨、病勢又見沈重、延至午後四時即與世長辭云、

寡婦房中桃色紛爭
警士趕到排解不了

【遼陽】中央市場西大門路西、有開四合順小飯舖之常晉卿者、有櫃夥李某、因病在家現住雙井胡同、其妻時來飯舖與常某勾搭成姦、不數日李婦之夫、因病身死、而常某竟赴氏家不歸、該常晉卿之妻、以夫不理櫃事、終日與李寡婦不離寸步、於是赴該處找問、正在門前醋海興波之際、圍觀多人、適有該管巡邏警察、行至該處、詢問何事、該常某答以我等家庭之事、不用你管等語該警士以爲出言不順、始詳細調査、知爲因姦爭吵、一併帶所、大加申斥、常某不服排解心仍不甘、當赴司法科、控告警士不應打他等語、司法科以常晉卿有違警章、傳廳看押、聽審訊云、

怪哉
少女忽變男身
而且娶妻魚水甚歡

【錦州】省城東、西南舖屯、住有劉某者、家道小康、生有一女、年二十許、仍待字閨中、昔年鄉間陋習、纏足風行、該女亦金勾如瓣、步步生蓮、貌雖中姿、尚稱可兒、附近鄉民無不知其爲閨中處女、尚選東床也、不意近忽變女爲男、卸卻紅粧着藍衫、放出蓮瓣穿革履、該父母以半百無兒、喜出望外、並訂某姓女爲室、過門以來、眞雌假雄、相安於室、是偶非偶、亦無怨言、眞假難辨、是非莫明、是此生理變化、撲朔迷離之事、雖亦有之、而未聞有以女變男、尚能娶妻者、事屬稀奇、古今罕有、望海內生理醫學家、共各加以研究云、

司法次長來遼視察
三日間滯留藉資整理

【遼陽】地方法院、昨接中央最高法院次長來電、略謂定於本月十七日、由次長井上英一氏、偕同審判官辻參正氏、後藤首席書記官等、隨行來遼、滯留三日間、並在遼陽地方法院、事務之視察、以便作爲整頓之準備云、

逃妻被獲
伊夫來領

【安達】江省拜泉縣人、毛萬祿者、現年四十二歲、家中略有薄田數十垧、其前妻已故遺下小女一人、在去歲經媒介紹、說安同熙孀婦張氏、年三十歲、詎料該婦水性楊花、另有意中人、故自到毛家後、與其夫同床異夢、忽於前月隨人潛逃、遍覓無踪、在前日經安達警察署查獲、當即通知該毛萬祿、來縣具領、現在已由該人、覓具安保、具結領回度日矣、在此事足可証明、王道政治之明朗化云、

鐵滿理事後內定
山口平山兩氏昇格

【大連】滿鐵佐佐木理事昇任副總裁後、織則宇佐美及郡山兩理事任期滿了而退職、因此滿鐵理事缺任中、關此後任人選、前者議由滿鐵本社中昇任一名、鐵道省方面、起用技術關係者一名、但此新任二理事、究爲誰屬、會由松岡總裁愼重銓衡、乃最近已告內定、不日正式發表、聞本社內昇任者內定爲鐵道總局次長山口氏鐵道省由技術關係者中起用者爲現建設局長平山福二郞氏云

治安肅正豐功偉業

【三江】樺川縣公署、自客歲七月、實施治安之肅正、爲時一年、以正副縣長、督率一般公務員、指導保甲長、與民衆等不眠不休、孜孜邁進、警備道路、警備電話、並集團集家之建設、均有顯著之成效、共豐功偉業、殊堪驚佩、玆分述於下、(一)警備道路之各條幹線、早經完成、車輛已能通行、至於支線道路、亦經鋪墊完了、待至秋季全部告竣、(二)各集團集家之團墻與砲台、目下整理完竣、(三)自衛團員之淘汰完了、現在之團員、均係強壯少年、一無嗜好者、(四)自衛團武器之補充充實、更促進人民自衛之精神、(五)各集團部落內貧弱民戶及佃戶缺乏食糧與無力建築房屋者甚多、對於缺乏食糧之戶、已設法徹底救濟、無力建築者之佃戶、令由地主輔助之(六)警備電話之增架工事、正在積極進行中、(七)各集團部落之學校校舍建築、今秋當可竣工、(八)一般民心之趨向、日漸良好、官民融和之精神、亦極接近、(九)縣境農作物、今年頗有豐收之望、目下已有七成之希望、小麥正在收刈中云、

家庭副業指導擴充

【北京】滿洲同鄉會會長韓文傑、前爲救濟滿籍貧苦婦女起見、曾在西城婦女宣撫處院內、附設家庭副業指導部、收容貧苦婦女、到部工作、維以前所收容者、均爲滿洲同鄉會集救濟所之婦女、現爲擴大範圍並施行普遍救濟起見、決將該副業指導部全部加以充實、凡屬滿籍婦女、皆可加入該部工作、願加入者、自即日起、可赴滿洲同鄉會、將來工作期間、如成績優良、品行端方時、並可詳酌該各女工之家庭人口情形、而許可其攜入指導部宿舍、以示優待、至滿籍以外之各省籍婦女、如因貧困願入部工作時則亦應可向宣撫處派、家庭副業指導部報到、聽候指派、現此項計劃、已經擬就詳細辦法、於昨日起、即開始實行云、又訊北京滿洲同鄉會、自會長韓文傑女士請求北京憲兵協同調査全市滿籍戶口、徵求會員入會後、連日到該會請求入會者、人數激增、每日前往請入會者、均達百人以上云、

縣署前之街基
低價分讓于各災戶

【延吉】縣公署前會賓胡同自去春被火災後、延吉縣公署對該段基地、(約一千坪)即分賣于各災民、其價格低廉、蓋示體恤之意也、計一等地每坪八元、二等地七元、三等地六元、共計金額爲六千五百九元一角六分、至其他人擬購買時則價格將增至三成至十八元之程度云、

体育欄

日關東游泳大會
創兩項世界紀錄
一千五百米與四百米自由泳

東京電訊、關東選手權游泳競技大會千五百米自由泳決賽、日本天野富藤選手、以十八分五十八秒八創世界新記錄、爲日本游泳界吐氣萬丈、按世界記錄係阿爾奈堡(瑞典)所作、爲十九分七秒二、茲將天野選手之分解紀錄誌之如左、(正式時間)

一、五百米六分九秒(世界新記錄)

一、千米十二分卅三秒八(世界新紀錄)

又四百米自由泳決賽、立敎新井茂雄選手、途中三百米正式成績、打破昭和十年根上選手所造之三分卅二秒正記錄、而創三分卅一秒二日本新記錄、期待樹立四百米新記錄、惜最後百米疲勞、以四分五十秒二而竟全程

東京電訊、十日於關東選手權游泳大會四百米自由泳、惜未樹立新記錄之立敎新井茂雄選手、於二百米自由泳決賽、卒創二分九秒六之世界水路最高記錄、與天野選手之新記錄同爲萬人所讚揚者也

二屆協和網球賽
昌圖村分會冠軍

【昌圖】協和會縣本部爲提倡運動鍛鍊身體起見、於本月七日午前十時起、在昌圖村滿鐵俱樂部網球場、舉行協和各分會第二次網球賽會、到場參戰者有國防婦人會昌圖村分會官公吏分會、敎育分會、商工分會第一區分會、第九區分會共計選手四十二名、以淘汰制開始比賽、直至午後六時許、始決賽竣事、結果昌圖村獲得冠軍、獲優勝銀盾並各種賞品大奏凱歌而還云、

日摔跤團抵哈
分班慰問日軍

【哈爾濱專電】大日本摔跤協會皇軍慰問團双葉山、男女川一行、於十一日午前七時十八分乘車來哈、小息後一行即分別出發男女川班、於八時卅五分赴牡丹江、綾昇班九時四十分赴北安、双葉山班則於十時四十分合赴海拉爾云、

東京與京城
獲得決賽權
日都市棒球對抗

東京電訊、日本都市棒球對抗、十日京城以五比四勝八幡獲決賽權、又東京隊則以五比二克服大連、進至決賽階段、京城與東京、行將決賽云、

台盃美洲帶決賽
單打比賽表決定
日本代表選手士氣甚盛

蒙特利父電訊、台盃美洲帶決賽日本與澳洲之戰、將於十一日起在此間舉行、日期共爲三日、至其比賽秩序、單打表已於十日決定並發表、而双打表則定十一日發表、試觀單打比賽表、兩軍陣容果未出所料日本起用最近球藝日臻上乘之中野以輔至實山岸、澳洲以老將奎斯特而佐台柱布倫易齊、布完壁陣容靜待臨戰、玆將單打比賽秩序、誌之如左

△單打第一日(十一日)

中野—奎斯特

山岸—布倫易齊

△單打第二日(十三日)

山岸—奎斯特

中野—布倫易齊

又訊、台盃美洲帶決賽日澳之戰、日期在邇、而日本代表在大本營巴克萊旅館、士氣亦盛、蓋其主將山岸中指之小瘤已癒、九日晨練習時精神極佳一時視爲悲觀之對澳戰、又抱有莫大希望云、

虎隊一帆風順
30:6 大勝奉天電電

虎隊與奉天電電之棒球賽、已於十日下午五時在國際球場舉行、由奉天電電先攻、開球後虎隊即佔上風、一帆風順、遂以三十比六大勝、其成績如左、

	一	二	三	四	五	六	七	八	九	計
虎隊	3	0	6	5	2	7	2	5	0	30
電電	0	0	3	1	0	0	2	0	0	6

營市警廳注意
虎疫散佈傳單

【營口】市公署警察廳、迄鑑各地發現虎列拉疫症、其性最烈、傳染最速、此症若因接觸患者之糞便及吐物、或直接與間接附着之用器、或飲食品侵入口內、皆有傳染之可能、如傳染後、一天至四天左右、病症即能發現、前經兩衞生當局、爲預防虎疫傳染發生、除實施預防注射外、日前散佈防疫傳單、於市內各區住戶商民以期對於飲食以及家屋院落淸潔注意云、

查閱青訓二年生

【遼陽】縣協和會、青年訓練第二期生、由六月八日入所訓練以來、瞬將兩個月、其經過成績良好、定於本月九日午前八時、在西八里庄舉行查閱式、並奬勵各生、是日由該會函邀各界、前往參列、以成盛舉云、

洋煙中七等品
廢止銀紙包裝
九月一日起實行

【大連】煙草包裝用之銀紙、大部係由美國輸入者、產業部前爲資源節約並輸入制限計、滿洲產煙草、包裝上決定廢止銀紙使用、曾經與同業者側折衝中、刻間已得諒解、捲煙中消費最多之大衆煙草、即如七級品(每盒十支三分前後)二十餘種、決自九月一日起、廢止銀紙包裝、據預算因此項節約、年可達二十餘萬圓、至於六級以上之煙草、亦決定廢止銀紙包裝、八月末產業部與同業者協議而決定之云、

小腹帶重飲食不進之人
每空腹時便感腹痛之人
慢性胃弱面色蒼白之人
心胸嘈雜吐沫發酸之人
肚腹發脹大便不通之人

主治効能
隔食・胃弱・胃炎・胃痛・胸隔痞悶・食積不消・食物不進・惡心嘔吐・酒醉宿醉・吐酸嘈雜・膨脹以及小兒吐乳等症

特大罐壹元
大罐伍毛
中罐[illegible]毛
小罐貳毛
試用壹毛

胃腸良藥
谷井博士指導
胃活

日本大阪東區南久寶寺町 山田安民藥房
總經理處 奉天加茂町 日本賣藥會社
●各埠藥房、洋廣貨舖均有代售

補血强壯
補爾多壽

幸福快樂之眞滋味
唯健康者始能嘗得着

凡人唯健康然後始能享受滿足之幸福。故古人有云幸福快樂之眞滋味唯健康者始能嘗得着。亦以先須健康於前。才能享眞幸福於後。見人享幸福而自悔不健康、固屬太遲。欲一下的就健康、馬上就享幸福、事實難能又屬太急。欲求享幸福之要訣、唯在平時不斷的常服「補爾多壽」、在這熱天常去洗海水澡、培養成健康之體格、則就能享受滿足之幸福也。

總發行所 株式會社 藤澤友吉商店支店
大連市山縣通七番地
奉天加茂町十五番地
天津法租界三十三號路三七

染白髮紅毛之靈液
那伊斯

各界淑女諸位啊！倆們赶快購得靈液"那伊斯"染髮染髮、那麼着倆們的頭髮、一定倍舊加增美麗光澤、永遠不知老罷。

"那伊斯"[illegible]、若是將此一染、不但頭[illegible]定色及毛[illegible]之處、而永保染色。[illegible]

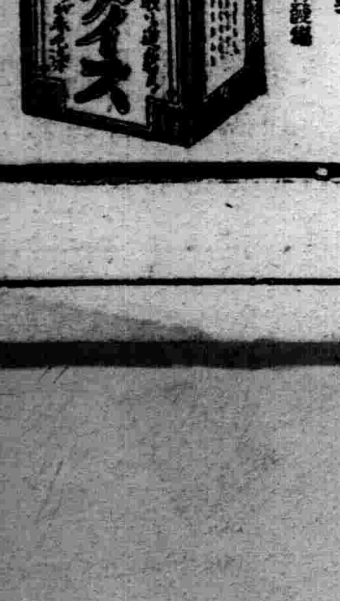

定價 試用瓶四十錢 小瓶五十錢 大瓶九十錢
本品貼有華文仿單各藥房均有發售

霍亂一症 兇猛似虎
喪人性命 猝不及防
唯兜安氏霍亂吐瀉聖
藥可以治之各埠藥房均有出售

注意
去年本公司該藥供不應求存貨約告罄今年請各經售家多購以應市需顧客尤須早日購備方可高枕無憂切勿誤服他藥視性命如兒戲

上海江西路四八九號
兜安氏西藥公司謹啟

一滴即靈

汗疱
脚趾濕癢治療剤
疱膚靈

去濕 止癢 減癬 療瘡

未得良藥 汗疱復發
若有良藥 不怕脚癬

疱膚靈是在夏天人々必備之良藥 立能去濕止癢殺菌之功

包裝 10cc 25cc 100cc 500cc

各埠大藥房均有出售

本店 大阪市道修町 株式會社 鹽野義商店
奉天支店 松島町十四番地

滿洲與產業

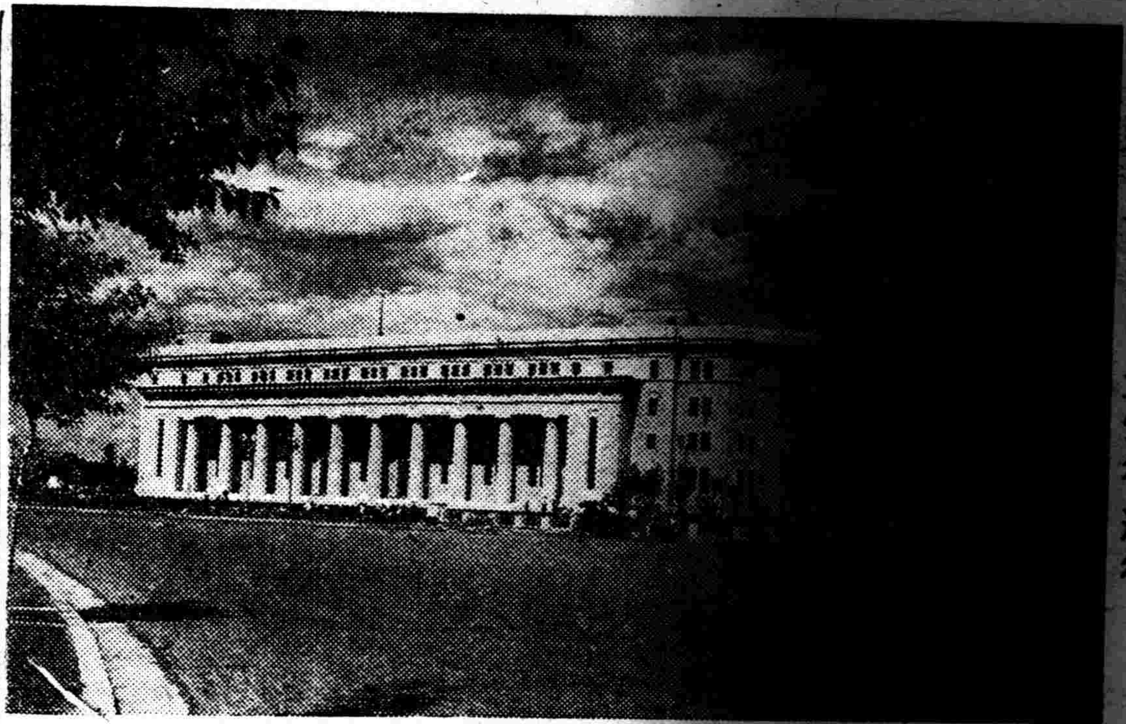

新京滿洲中央銀行總行

滿洲市場之伸張 (7)

—關日本商品之躍進—

日本商品進出之種目分析(續)

次對總輸入價格、觀其比率趨勢、全製品、自昭和十年之五〇、五%呈累增、十二年結局增爲九%、原料用製品、由昭和十年一八、八%、翌十一年減一三、四%、十二年更回復〇、四%、價格爲一千四百萬圓之增加、又原料品、十年由二、一%減低一、五%、次達一、六%、價格增爲一千七百萬圓、食料品及嗜好品、十年由一四、七%減低一二、四%、更爲九八%、價格比二年前增加爲五百萬圓、關于此種分類、不感大變動、

又甚於建設及生產資材消費資材之見地而大別之、後者衣料品佔第一位、次爲建設資材及食料品之順序、更就兩者、昭和七年爲百、觀增加趨勢、八年建設資材二〇四、消費資材一三七、九年達二八九及一三〇、十年爲三〇二及一四二價校、迄十年、建設資材之伸張力優秀、然其後建設資材之伸力呈波狀、一般消費資材、關于日本品增加、呈直接反映、逐年示確實之伸力、又生產手段及一般建設資材之輸入、增加之速度爲頗快、刺戟新企業、是係消費資材輸入之活況的事實、

(二)生產資材

建設生產資材中、最佔主要部分、爲土木建築材料、使用工事之大部分、係日滿兩國官廳及滿鐵關係之事業、前者即國內道路之建設、治水工事、官廳其他之建築用、後者充全滿鐵道之建設改良(首位)與各種企業會社之建設擴張用、次土建材料輸入者、爲機工具、電氣機械、化學藥品之類、

各種建設資材中、十二年度輸入百萬圓以上之品目、爲銑鐵及銅、車輛及船舶、機械及工具、洋灰、鉛、電氣用品、(一部)電信電話材料、燈油、潤滑油、化學製品等、

觀建國後、土建事業之數字、昭和七年中之全滿包工事業總額五千七百五十六萬圓、昭和八年中一億四百七萬圓、九年中一億五千四百十三萬圓、爲異常之躍進、十年建設景氣告一段落、爲一億四千九百八十七萬圓、十一年爲五億五千六百九十七萬圓、十二年於五年計畫之着手、達一億六千百九十八萬圓、又十三年度之大体隨同東邊道開發、有鴨綠江及松花江水電工事等、

(三)消費資材

次觀我消費資材之對滿輸出、比建設資材無異狀之躍進然日人之全面的發展、輕工業製品、更爲日本之誇耀、確實爲最强力條件、高價的外國品及粗惡的土着工業製品、漸次展驅逐、以異常的迫力呈發被、不但與全滿農村之購買力昂起、我消費資料、受沃野滿蒙之恩惠、於昭和十二年、我消費資材之輸出品中、百萬圓以上之商品、爲綿絲布及綿織物類、人絹及織物類、衣類、化學藥品、賣藥品、染料顏料石鹼、紙及紙製品、書籍類、陶磁器、膠皮靴、及地下足袋、樂器類、寫眞器類、玩具化粧料、蔬菜、果實、魚介、及海產物、小麥粉、砂糖、茶、罐頭類、酒類、及各種飲料等、此中衣料品、鑑滿洲與日本纖維工業之關係其伸力尤爲重視、(日本對外輸出之十五成係纖維工業品)即昭和六年以來至十年之間、對滿總輸出額中佔有之比例、綿織布六、八%乃至一、〇三%、人絹系〇、五%乃至六、七%、各各增大、又食糧品之輸出伸力、一般雜餉調、米粉及果實類呈著增。

次對滿消費資料輸出中、向滿人雜貨之過半、依前揭大阪川口滿商之手、該品目如左、

一、白粉、雪花膏、皂子、香水、香油、齒刷子牙粉、頭髮梳、其他化粧品類、

二、靴、皮手袋、蟇口帶革

三、膠皮製及セルロイト製諸玩具、並墨紙其他文具類、

四、玻璃及鏡眼、

五、莫大小、洋手布、敷布靴下、毛布、

六、帽子、洋傘、及原料、

七、寶石、假象牙、中腕輪珠、薄荷玉、

八、漆器、陶磁器琺瑯鐵、器、輕銀器、

臨時滙兌局之開店

包含關東州爲全滿洲滙統制之强化、並管理事務一元化起見、自十日新京大同大街中銀新社內已開設臨時滙兌局矣、

七月下旬之貿易

【新京十日電】滿洲國對外貿易、輸出千六百九十三萬圓、輸入三千六百十七萬圓、差引入超千九百十四萬圓、比前年同期、輸出三百十二萬圓、輸入千五百八十萬圓、均呈增加、於貿易結賬爲千二百六十七萬圓之入超增、觀國別狀況如次

(單位千圓、△印入超)

七月下旬之	輸出	一二四、一三八
	輸入	一三五、七四七
	出入超	△ 一一、六六九
△日本	輸出	六、五五四
	輸入	二七、六七四
	出入超	△ 二一、一二〇
△第三國	輸出	一〇、三七三
	輸入	九、一九九
	出入額	一、一七四
△除中國之第三國	輸出	七、七九四
	輸入	八、〇〇四
	出入超	△ 二一〇

一月以降累計如左

△合計	輸出	四四九、四一八
	輸入	六五四、四一六
	出入超	△二〇四、九九八
△日本	輸出	二五六四、〇五
	輸入	四九八、八四二
	出入超	△二四二、四三八
第三國	輸出	△一九三、〇一三
	輸入	一五五、五七三
	出入超	三七、四四〇
△除中國之第三國		

又就重要輸出入品一月以降累計並對前年同期比較如左、(單位千圓)

△印減

	本年	前年
△輸出		
大豆	一三六、五〇八	一三六、〇〇四
粟	二二、五三三	二一、二〇七
高粱	一五、一八五	四、四四三
玉蜀黍	二三、〇九七	二、八九二
大豆餅	五一、一一三	四五、一五七
落花生	八、九九六	三三、三五九
大豆油	一〇、四三五	一八、九六九
石灰及煉炭	一、七四三	三、七六一
硫安	九、四八二	五、三九一
△輸入		
砂糖	一九、七五五	二一、六八八
木材	二一、九七六	六、三三八
棉花	一五、一七八	一八、二四二
綿織物	六八、五六六	六〇、〇六八
毛織物	一〇、一九九	七、二四一
絹並人絹織物	二〇、七八〇	二一、二三三
麻袋	一〇、九六五	七、一一三
紙類	一七、六六四	一三、八二六
鐵鋼	七七、四四四	三四、三一四
電氣機具	一八、五三三	一七、四八〇
車輛及同部分品	四〇、〇八二	一三、五四九
機械類	四六、七一九	三三、二二一

各地豆糧

大連後午

●大豆(百斤、鈔票價)

(現行現帶袋)	六、五五
不帶袋	六、五五
八月底	六、五四
九月底	六、六二
十月底	六、六四
十一月底	六、六一
十二月底	六、六五

●豆餅(壹塊、鈔票價)

(現行)	二、二二五
八月半	二、三三五
九月半	二、二五〇
十月半	
十一月半	

●豆油(壹箱、票價)(開行)

現行	一五、一五
八月半	一四、八〇
十二月半	

●柞蠶 百斤、鈔

哈市

價票(開行)	
現行	五、二五
七月底	五、一一
八月底	五、三大
九月底	五、五三
十月底	五、五一
十一月底	五、三一

●大豆(壹甫特國幣價開行)

八月半	五、〇〇
九月半	五、一二
十月半	五、三二

●小麥、仝(開行)

六月半	
七月半	
八月半	

新京

●大豆

七月	五、七〇
八月	五、七二
九月	六、〇三

大連汽船出帆

△開往天津
▲龍平丸 八月十一日
▲北京丸 八月十二日

△基隆高雄行
▲山東丸 八月十一日

△開往安東
▲北康號 月 日

△開往青島上海
▲奉天丸 八月十一日
▲大連丸 八月十三日

一、上海航路上午十一時開船改爲正午
一、台灣航路下午四時開始改爲同五時

芝罘威海衛清津雄基船票發售處
日本國際觀光局奉天支局
大和旅館出張所
城內分所 日電三四六一一番
哈爾濱新京各地日本觀光局

大阪商船出帆

△開往門司神戶大阪 上午十一時開
▲鴨綠丸 八月十一日
▲熱河丸 八月十三日
▲扶桑丸 八月十六日
△開往基隆高雄(不載客) 每月三回
△開往天津(不載客) 每月七回
△往三、鹿、那 ▲貴州丸 每月十八日

船票發售處 滿鐵沿綫各站及各埠日本國際觀光局
車船連運票(往復票火車票減二成輪船減一成)通用期限兩個月大連門司神戶間船價往復票價減二成通用期限三個月
△專屬貨物代辦處 各地國際運輸株式會社
大阪商船株式會社 大連支店 奉天事務所

阿波共同汽船出帆

△開往芝罘
▲廿八共同丸 八月十二日
△開往仁川鎭南浦
▲早隆丸 八月十七日
△開往天津
▲早隆丸 八月十二日
△開往芝罘威海衛青島
▲十六共同丸 八月十一日

阿波共同汽船社會 電話二五〇〇一

敝報廣告事務 請通電話 二一〇二三 盛京時報廣告部

君欲事業發展?致富陶朱不難也?

惟君不可不至!神相亞希夷處談談

敝自問世以來風馳宇內頗承各界贊許無需自譽今爲優待外埠談命便利起見請寄郵票一圓(限十足通用)將生辰年月日時生人地址書明即奉上草談命鑑一份如欲詳批命理請按例先行滙欵收到後四日回件決不延悞

草談命相各一元 中批五元 大批拾元 詳批十五元

奉天小西門臉電車路東亞希夷談相處

啓者敝場孫定慶君因另營他業已於康德五年八月五日與敝場脫離關係嗣後該君無論與任何方面所有銀錢交往以及一切行動概與敝場無涉特此登報聲明

奉天山葉洋行家俱工場 經理 王龍虎啓

聲明父子脫離關係

啓者鄙人有長子正邦不務正業專以嗜嫖爲常事屢加規誡毫不悛改恐遠近親友不知詳細被其欺哄倘如故意而與彼川換欵項鄙概不負責並鄙之財產賬目均不與彼相干爲此登報俾衆周知

黃玉堂

住開原縣第六區耿王莊

奉天女子日語學院 續招新生

級別 修科 職業科
額數 各科三十名
報名 自八月十日起至八月三十一日止【隨到隨考】
開學 國歷八月十日
校址 奉天大北邊門外中央馬路
另有詳細簡章函索須附郵票二分

奉天日語學院招生

宗旨、本校設立於大同元年、專以造就日文日語人材爲宗旨
科別、高級科、專修科、初等科、
額數、各科均五十名、插班生二十五名、
報名、自八月七日、起至八月十三日爲截止
開學、八月十五日以前隨時入校
校址、奉天小西邊門外總站北鐵路局舊址
【有詳章函索附二分郵寄】

運動界之後援

所獲勝利、基於運動場上敝店之備品、共特點人人皆知、
一・設備齊全 一・樣式趨新
一・尺度準確 一・質料耐用
現代體育風行猛進之期求敝店定要應附社會之需慮其發拓而作

奉天鼓樓北 天德信商店 製造 輸入 批發

電話 (四)二〇〇一號 (四)二〇〇二號 (四)二〇〇三號 (四)二〇〇四號 長用(四)二一五三號 四號用(四)二一七三號

本支店所在地 奉天 哈爾濱 新京 吉林 大連 營口 青島 天津 北京 大阪

廣告

大原万千百大律師 代表齊耀珊君通知勃利縣倭肯站齊家窩堡前經理人李景和君現擬與 李君作圓滿商議見報盼於八月拾日起兩星期內會同新經理人王鐵軒君至新京永樂町二丁目拾番地大原法律事務所面談否則空延時日恐於雙方不利莫謂言之不豫也

理想的家庭藥

一盒斷根

解熱消炎(胃・強心・快神)
立止疼痛(神経痛・頭痛・牙痛)

卯杵牌 後藤散

軍旅必携 好評嘖々

總經理 日本贊藥會社

大藥房均代售

拜羅德 高級自來水筆

革命化新式透明桿

表示何時須添墨水一持赴亮處一窺則墨水餘量顯然可見

流線型墨水

有名各大文具店均有出售

比他命B之始祖

三共 SANKYO

歐里撒寧乃於明治四十三年
經鈴木梅太郎博士所發見者
即比他命B世界之始祖

純良之品質・超越之効果廣
爲醫學界所公認無違

錠(0・5)	50入	¥1・20
末	30瓦	¥1・30
液	100瓦	¥1・60
エキス	50瓦	¥1・60

別有大量者並注射液各種

東京・室町 三共株式會社

C-6-2

脚氣之豫防與治療
姙娠・出產・授乳時用
防止疲勞・衰弱・與恢復用
等 等

オリザニン (登錄商標) 歐里撒寧

凡爲比他命B不足缺之原因而起之諸種病症及體力之維持與增進等用經常繼續不絕著效顯然

奉贈說明書

三共 SANKYO

理腸殺菌消化劑

瀉痢

酸酵性瀉痢・急慢性腸病的瀉痢・消化不良性瀉痢等時、俱可由表飛鳴內乳酸菌的殺菌制腐及抑制醱酵等止痢作用並糖化菌的消化作用而達到治癒目的、同時且得安全去其腹痛・裏急後重・腹部雷鳴・倦怠等々附帶症狀。

小兒瀉痢

乳兒小兒的瀉痢（綠便・水樣便・粘液便・不消化便）以及食慾不振・營養障碍等消化器障碍之時、俱可由表飛鳴的理腸殺菌消化作用而歸爲常態。又本劑因藥性絕對安全之故、縱然用其大量、也無何等妨碍、他如味甘而美、童孺樂服一點、頗有足資普及治療之便。

便秘

腸內腐敗或異常醱酵的便秘、一般消化器障碍的便秘以及常習便秘等時、俱可由表飛鳴的內服、調整腸的蠕動作用、而促進自然排便。

消化不良

表飛鳴中含有甲乙兩種糖化菌、甲種糖化菌能產生澱粉消化酵素、以消化澱粉、乙種糖化菌能產生蛋白質消化酵素以消化蛋白質、故如應用本劑於消化不良之人頗有輔助消化之功。又就營養增進方面而論、自亦有相當的利益。

老衰症

腸內有害細菌的毒素、能移行於血液之中、以害及全身組織、而引起動脈硬化症及肝腎疾患等的老衰症狀。但如能常服表飛鳴以抑制腸內有害細菌的發育、則得阻止體內毒素的吸收、而豫防老衰症狀於未然、並且還有保健及增進健康之妙。

（包裝）

粉劑	三〇瓦　一五〇瓦　三〇〇瓦　五〇〇瓦　二〇〇〇瓦
片劑	五〇片　一五〇片　五〇〇片

各大藥房　均有經售

表飛鳴
ビオフェルミン

株式會社 武田長兵衛商店
總行 日本大阪市東區道修町
支店 奉天市春日町十三番地

83(5)62

詳細仿單函索即寄